

Chroniques ornithologiques de l'année 2001

Liste des observateurs en 2001

- AMOURIAUX Monique
- ANGIN Bruno
- AUBIN Bernard
- AUDBERT Mr
- BACHELOT Béatrice
- BAUDAIS Jean-Yves
- BELLIER Alain
- BELLIER Daniel
- BERTHIER Emmanuel
- BOISNARD Pierre
- BOURGAUT Yannick
- BRIAND Philippe
- CHABOT Emmanuel
- CHAPON Philippe
- CHATEIGNER Jean-Luc
- CHÂTELET Jean-François
- CHOQUENÉ Guy-Luc
- CONTIM Filipe
- CORDIER Éric
- DORGÈRE Arnaud
- FÉVRIER Yann
- GEOCA
- GERLA Daniel
- GERVAISE Sébastien
- GIBON Jean-Paul
- GOB / AR VRAN
- GOHIER Lionel
- GONIN Julien
- GONm
- GRÉBOVAL Régine
- GUIDOUX François
- HAMON Patrick
- HARDY Mickaël
- HELSENS Bertrand
- HERVÉ Guillaume
- HOUALET Caroline
- HOULLIER Lionel
- HYON Nicolas
- JAGOREL Roger
- JAMAULT Roland
- JUPPET Grégory
- LAÎNÉ Loïc
- LE HUITOUZE Serge
- LE LANNIC Jo
- LE MAO Patrick
- LE PROVOST Maël
- LEPAROUX Sylvain
- LETUÉ Mickaël
- LIEURON Vincent
- LOUIS Jean-Yves
- LPO
- LUMEAU Philippe
- MALVEZIN Frédérique
- MAOUT Jacques
- MARCELLIN Christine
- MARÉCHAL Franz
- MÉLEC Dominique
- MORAZÉ François
- MORLIER Ludovic
- PICHARD Gilles
- PROVOST Pascal
- PULCE Philippe
- PY Dominique
- REUX Christine
- ROSE Manuel
- TESNIÈRE Édouard
- TESSIER Marc
- VALLET Dominique
- VANDENWEGHE P.V.
- WETLANDS International

Chroniques ornithologiques de l'année 2001 : liste des espèces observées en 2000 et 2001

	2000	2001
Plongeon catmarin	5	11
Plongeon arctique	1	5
Plongeon imbrin	24	
Grèbe castagneux	234	151
Grèbe huppé	440	345
Grèbe jougris		2
Grèbe esclavon	19	11
Grèbe à cou noir	184	118
Fulmar boréal	5	5
Puffin fuligineux	1	1
Puffin des Anglais		2
Puffin des Baléares	8	16
Fou de Bassan	21	20
Grand Cormoran	305	225
Cormoran huppé	46	15
Butor étoilé	1	1
Bihoreau gris	3	1
Aigrette garzette	228	227
Grande Aigrette	77	72
Héron gardeboeuf	5	33
Héron cendré	301	269
Héron pourpré	3	5
Cigogne noire	5	3
Cigogne blanche	4	9
Ibis sacré		2
Spatule blanche	7	7
Flamant du Chili		1
Cygne tuberculé	37	23
Cygne chanteur	4	3
Cygne noir	1	1
Oie des moissons		10
Oie rieuse	1	1
Oie cendrée	31	68
Bernache du Canada	12	
Bernache nonnette	2	
Bernache cravant	75	62
Tadorne casarca	10	
Tadorne de Belon	121	133
Canard carolin	1	
Canard mandarin	1	1
Canard siffleur	140	128
Canard chipeau	57	75
Sarcelle d'hiver	167	190
Canard colvert	319	299

	2000	2001
Canard pilet	57	69
Sarcelle d'été	55	29
Canard souchet	167	172
Nette rousse	1	
Fuligule milouin	174	183
Fuligule à bec cerclé		4
Fuligule nyroca		2
Fuligule morillon	183	168
Fuligule milouinan	3	5
Eider à duvet	6	4
Macreuse noire	16	10
Macreuse brune	2	8
Garrot à œil d'or	41	28
Harle piette	2	3
Harle huppé	66	47
Harle bièvre	7	15
Érismature rousse	21	21
Bondrée apivore	15	14
Milan noir	9	12
Vautour fauve		1
Pygargue à queue blanche	2	
Circaète Jean-le-Blanc		1
Busard des roseaux	33	29
Busard Saint-Martin	33	30
Busard cendré	2	
Autour des palombes	3	1
Épervier d'Europe	50	53
Buse variable	77	92
Balbuzard pêcheur	24	34
Faucon crécerelle	35	62
Faucon émerillon	12	18
Faucon hobereau	38	40
Faucon pèlerin	26	37
Perdrix rouge	6	7
Perdrix grise	1	2
Caille des blés	1	7
Faisan de Colchide	5	7
Râle d'eau	16	11
Marouette ponctuée	2	4
Gallinule poule-d'eau	116	93
Foulque macroule	266	235
Grue cendrée	8	6
Huîtrier pie	77	49

	2000	2001
Échasse blanche	4	11
Avocette élégante	10	12
Petit Gravelot	26	49
Grand Gravelot	84	126
Gravelot à collier interrompu	4	7
Pluvier guignard	4	4
Pluvier doré	73	84
Pluvier argenté	20	40
Vanneau huppé	195	244
Vanneau sociable	1	
Bécasseau maubèche	5	13
Bécasseau sanderling	7	11
Bécasseau minute	17	92
Bécasseau de Temminck	2	2
Bécasseau tacheté	3	1
Bécasseau à queue pointue		1
Bécasseau cocorli	10	50
Bécasseau violet	13	8
Bécasseau variable	126	186
Combattant varié	104	173
Bécasseau rousset	4	
Bécassine sourde	1	3
Bécassine des marais	94	178
Bécasse des bois	5	5
Barge à queue noire	47	56
Barge rousse	7	3
Courlis corlieu	13	17
Courlis cendré	75	89
Chevalier arlequin	22	34
Chevalier gambette	75	87
Chevalier aboyeur	84	77
Chevalier culblanc	74	159
Chevalier sylvain	15	22
Chevalier guignette	114	182
Tournepierrre à collier	36	37
Phalarope à bec large	3	1
Phalarope de Wilson		1
Labbe pomarin	1	1
Labbe parasite	3	3
Grand Labbe	2	6
Mouette mélanocéphale	14	15
Mouette pygmée	27	38

	2000	2001
Mouette de Sabine	4	2
Mouette rieuse	185	199
Goéland à bec cerclé	3	
Goéland cendré	17	41
Goéland brun	91	112
Goéland argenté	92	61
Goéland leucophée	11	17
Goéland marin	36	34
Mouette tridactyle	13	13
Sterne caugék	24	25
Sterne de Dougall	2	1
Sterne pierregarin	41	32
Sterne arctique	4	1
Sterne naine	6	6
Guifette moustac	8	5
Guifette noire	30	42
Guifette leucoptère		1
Guillemot de Troil	26	10
Pingouin torda	42	23
Mergule nain		2
Pigeon biset	1	
Pigeon colombin	16	24
Pigeon ramier	81	50
Tourterelle turque	27	26
Tourterelle des bois	43	70
Coucou gris	20	37
Effraie des clochers	15	4
Chevêche d'Athéna	4	7
Chouette hulotte	15	22
Hibou des marais	11	7
Hibou moyen-duc	6	
Engoulevent d'Europe	3	
Martinet noir	37	29
Martin-pêcheur	108	117
Guêpier d'Europe	1	
Huppe fasciée	16	9
Torcol fourmilier	1	4
Pic cendré	5	18
Pic vert	56	54
Pic noir	16	25
Pic épeiche	35	72
Pic mar	19	29
Pic épeichette	19	35
Alouette lulu	14	13
Alouette des champs	15	32
Alouette haussecol		1
Hirondelle de rivage	47	41
Hirondelle rustique	69	73

	2000	2001
Hirondelle de fenêtre	20	32
Pipit des arbres	19	27
Pipit farlouse	25	26
Pipit spioncelle	21	31
Pipit maritime	11	6
Bergeronnette printanière	10	19
Bergeronnette flavéole*	8	16
Bergeronnette des ruisseaux	38	49
Bergeronnette grise	23	56
Bergeronnette de Yarrell*	9	9
Troglodyte mignon	80	72
Accenteur mouchet	64	47
Rougegorge familier	86	68
Rossignol philomèle	11	8
Gorgebleue à miroir	7	7
Rougequeue noir	21	45
Rougequeue à front blanc	16	20
Tarier des prés	5	5
Tarier pâtre	32	54
Traquet motteux	17	24
Merle à plastron	3	
Merle noir	87	70
Grive litorne	39	34
Grive musicienne	80	56
Grive mauvis	40	48
Grive draine	32	52
Bouscarle de Cetti	44	42
Cisticole des joncs	15	35
Locustelle tachetée	7	13
Locustelle lusciniotide	3	
Phragmite des joncs	16	26
Rousserolle verderolle	5	9
Rousserolle effarvatte	21	29
Hypolaïs polyglotte	23	31
Fauvette pitchou	4	8
Fauvette grisette	23	41
Fauvette des jardins	25	30
Fauvette à tête noire	71	69
Pouillot siffleur	22	7
Pouillot véloce	78	92
Pouillot fitis	29	38
Roitelet huppé	30	45
Roitelet triple-bandeau	23	45

	2000	2001
Gobemouche gris	15	18
Gobemouche noir	4	2
Mésange à longue queue	44	60
Mésange nonnette	42	49
Mésange huppée	9	18
Mésange noire	5	10
Mésange bleue	82	67
Mésange charbonnière	74	68
Sittelle torchepot	38	41
Grimpereau des bois	4	1
Grimpereau des jardins	29	47
Loriot d'Europe	17	29
Pie-grièche écorcheur	11	18
Pie-grièche grise	4	
Geai des chênes	42	57
Pie bavarde	37	46
Choucas des tours	37	51
Corbeau freux	53	19
Cornille noire	52	42
Grand corbeau	5	6
Étourneau sansonnet	26	32
Moineau domestique	19	29
Moineau friquet	6	12
Pinson des arbres	73	69
Pinson du Nord	10	9
Serin cini	21	29
Verdier d'Europe	46	47
Chardonneret élégant	42	60
Tarin des aulnes	41	33
Linotte mélodieuse	25	32
Sizerin flammé		1
Bec-croisé des sapins	3	2
Bouvreuil pivoine	25	39
Grosbec casse-noyaux	14	25
Bruant lapon	6	16
Bruant des neiges	2	2
Bruant jaune	21	42
Bruant zizi	20	30
Bruant des roseaux	25	40
Bruant proyer	5	5

Des plongeurs aux cormorans

Roland Jamault

Plongeur catmarin (*Gavia stellata*) : 11 données

Cette espèce principalement côtière en hivernage donne lieu à 3 observations (concernant 2 oiseaux) dans l'intérieur du département en 2001.

Passage postnuptial : 1 le 9/11 à la pointe de la Chaîne/Cancale, 2 le 18/11 dans l'Anse de la Richardais/Rance maritime et 1 les 20 et 23/11 sur l'étang de Paintourteau/Erbrée.

Hivernage : 1 le 24/12 à Châteauricheux/baie du Mont-Saint-Michel, 1 le 4/01 à l'étang de Châtillon-en-Vendelais, 2 le 22/02 dans l'Anse Duguesclin/Saint-Coulomb et encore 3 en vol le 10/03 à la pointe du Grouin/Cancale (premiers mouvements pré-nuptiaux ?).

Plongeur arctique (*Gavia arctica*) : 5 données

Toutes les observations concernent le littoral.

Passage postnuptial : 2 en vol le 9/11 à la pointe de la Chaîne/Cancale

Hivernage : 1 le 12/01 (Côte Ille-et-Vilaine, non précisé/décompte WI), 1 le 17/01 au Haut-Bout/Cancale et 1 le 22/02 dans l'Anse Duguesclin/Saint-Coulomb.

Plongeur imbrin (*Gavia immer*) : 0 donnée

Aucune observation en 2001 de cette espèce qui donne lieu habituellement à quelques données par an en période migratoire et/ou hivernale.

Plongeur sp. (*Gavia sp.*) : 4 données

Trois observations concernent des oiseaux en vol à la pointe du Grouin/Cancale : 1 le 24/01 puis 1 et 2 les 7/10 et 11/11. Si la donnée de janvier concerne sans doute un déplacement local, les observations d'octobre et novembre coïncident avec la période de migration des plongeurs.

Un individu est également observé en début d'année dans l'Anse Duguesclin/Saint-Coulomb (22/02).

Grèbe castagneux (*Tachybaptus ruficollis*) : 151 données

Le Grèbe castagneux a été noté sur 55 sites au cours de l'année 2001, en majorité sur les étangs intérieurs mais également sur le littoral. L'espèce fréquente aussi bien des zones humides de petites tailles (mares, bassin de station d'épuration) que des grands étangs ou des estuaires.

L'espèce est généralement observée en faible nombre (82% des observations concernent de 1 à 5 oiseaux). Les sites accueillant plus de 10 individus sont rares en dehors de l'étang de Paintourteau à l'automne et la Rance en hiver.

Hivernage (données >10 individus) : les effectifs les plus conséquents proviennent de la Rance maritime où 48 ind. sont dénombrés le 14/01 lors du décompte WI. Sur ce même site, sont ensuite observés 14 ind. le 18/02 à la pointe du Puits puis 10 le 16/11 au Mont Gareau et 11 le 11/12 à Saint-Suliac.

Reproduction : le premier chanteur est entendu à Careil/Iffendic le 1/04. D'autres seront contactés à l'Anse du Verger/Cancale, à l'étang de Marville/Saint-Malo et à la station d'épuration de Saint-Benoît-des-Ondes/baie du Mont-Saint-Michel. Un couple est par ailleurs observé le 18/06 sur la

station de lagunage d'Hirel/baie du Mont-Saint-Michel. Cette espèce, très discrète en période de nidification, n'a donné lieu à des indices de nidification certains que pour trois sites : l'étang de Careil (3 familles observées le 14/07), une petite mare sur la commune de Janzé (1 nid trouvé le 12/06) et la station d'épuration de La Fresnais (1 poussin le 13/07).

Dispersion postnuptiale : les mouvements de cette espèce s'amorcent probablement dès la mi-juillet puisque les premiers regroupements sont notés à cette période, 14 le 13/07 à la station d'épuration de la Fresnais, 13 le 14/07 à l'étang de Careil/Iffendic et 15 le 22/07 sur l'étang de Paintourteau/Erbrée.

L'étang de Paintourteau est le seul site à enregistrer une augmentation conséquente de ses effectifs en période migratoire. Un suivi régulier à l'automne 2001 permet de préciser la phénologie du passage automnal sur cet étang (à l'image du reste du département ?) (Graphique suivant).

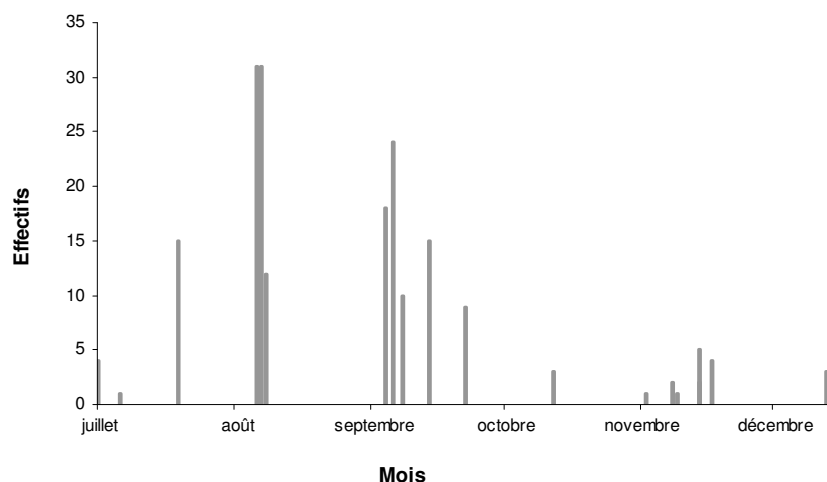

Evolution des effectifs de Grèbe castagneux observés sur l'étang de Paintourteau.

Le début du passage semble s'opérer dans la deuxième décennie de juillet, atteindre son maximum vers la mi-août et décroître ensuite progressivement jusqu'à la fin-septembre. A partir d'octobre les oiseaux observés sont probablement déjà des hivernants.

Grèbe huppé (*Podiceps cristatus*) : 345 données

Noté sur 97 sites au cours de l'année 2001, c'est manifestement notre grèbe le plus commun.

Hivernage : 841 individus sont dénombrés dans le département lors du décompte WI dont 120 sur le littoral.

Les principaux sites d'hivernages (> 30 ind.) sont par ordre d'importance :

- Étang de la Valière/Erbrée : 140 le 16/12
- Étangs d'Hédé : 104 le 6/01
- Gravières de Rennes : 97 le 21/12
- Étang de Carcraon/Domalain : 88 le 20/01
- Rance maritime : 70 le 14/01
- Étang de Châtillon-en-Vendelais : 62 le 4/01
- Saint-Benoît-des-Ondes/baie du Mont-Saint-Michel : 52 le 27/12
- Étang de Marcillé Robert : 46 le 20/01
- Étang de Sérigné/Liffré : 31 le 13/01
- Étang du Boulet/Feins : 30 le 6/01

Le Grèbe huppé est ensuite présent en petit nombre (1 à 20 ind.) sur une grande part des pièces d'eau de taille respectable du département en hiver.

Passage pré-nuptial : seul l'étang de Châtillon-en-Vendelais enregistre une augmentation nette des effectifs de cette espèce au printemps. Sur ce site, le passage débute dans la première décennie de mars (30 le 5/03), et s'effectue en majorité au cours de ce mois : 35 le 12/03 puis 50 le 21/03.

Sur les autres sites sa présence est plus diffuse (effectifs de l'ordre de la dizaine d'oiseaux sans évolution marquée).

Reproduction : l'espèce est très peu notée en période de nidification puisque seulement 10 données concernent des indices de reproduction. La première parade est notée le 16/02 sur le marais de la Folie/Antrain. Des couples sont ensuite notés à l'étang du Pas-du-Houx/Paimpont le 8/04, aux gravières de Rennes le 15/04 et à l'étang de Careil/Iffendic le 16/04. Des comportements territoriaux sont observés le 4/05 au marais de Sougéal. Deux sites ont accueillis des nids ; l'étang de Rolin/Québriac et les Gravières de Rennes. La seule donnée de juvénile concerne le lac de Haute-Vilaine (4 poussins le 28/08).

Cette absence de donnée est assez paradoxale pour le département breton présentant la plus forte population nicheuse de Grèbe huppé.

Ce vide apparent devrait être comblé avec le lancement de la nouvelle enquête des oiseaux nicheurs de Bretagne.

Dispersion postnuptiale : la dispersion des nicheurs et les mouvements migratoires interviennent dès début juillet : 70 le 5/07 au réservoir de la Cantache et 107 à l'étang de la Valière/Erbrée le 15/07. Le passage est particulièrement marqué sur les étangs de l'est du département (étang de Paintourteau, réservoir de la Cantache, étang de la Valière). L'évolution des effectifs sur deux de ces étangs est illustrée dans le graphique suivant.

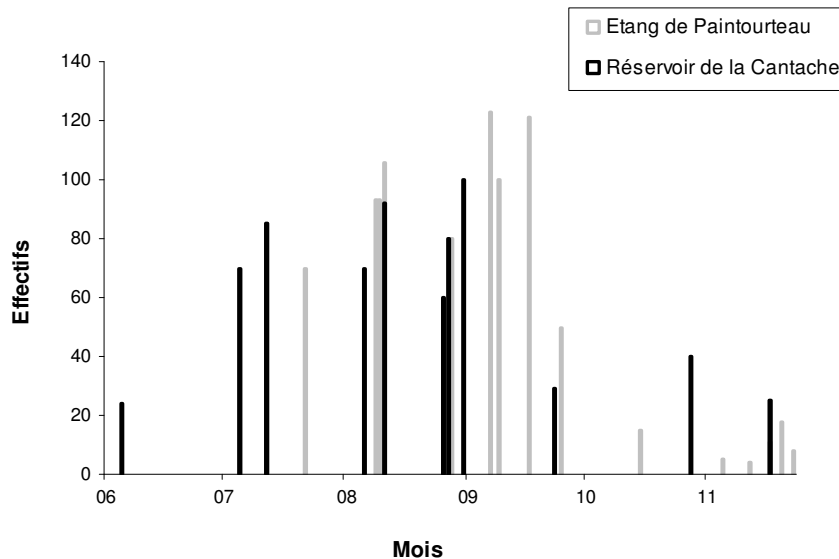

Phénologie de présence du Grèbe huppé sur deux étangs de l'Est de l'Ille et Vilaine.

La dispersion/migration est centrée sur trois mois et demi, de début juillet à mi-octobre, période pendant laquelle des contingents importants de grèbes huppés sont observés sur ces deux étangs. Quel est à cette époque le degré de renouvellement de ces groupes ?

Les effectifs chutent ensuite à partir de la fin-octobre qui marque sans doute un essoufflement des mouvements avec progressivement une stabilisation des oiseaux à l'approche de l'hiver.

Grèbe jougris (*Podiceps grisegena*) : 2 données

Un groupe de 3 oiseaux, en halte migratoire, est observé le 8/09 sur l'étang de Paintourteau/Erbrée. Cette donnée est assez remarquable en termes d'effectif, pour une espèce qui n'est généralement contactée qu'à l'unité dans l'intérieur du département.

La seconde donnée est plus habituelle : 2 le 9/11 à la pointe de la Chaîne/Cancale.

L'observation d'un grèbe sp. en vol le 9/11 à la pointe du Grouin/Cancale est probablement à attribuer à cette espèce.

Grèbe esclavon (*Podiceps auritus*) : 11 données

Hivernage : 29 oiseaux ont été comptabilisés lors du décompte WI sur l'ensemble du littoral du département, par petits groupes de 1 à 4 individus.

Les 3 autres données (hors WI) concernent 2 puis 1 oiseau les 21 et 22/02 dans l'Anse Duguesclin/Saint-Coulomb et 10 individus le 9/11 à la pointe de la Chaîne/Cancale.

Cette dernière observation se rapporte peut-être à un groupe en halte migratoire ou, plus vraisemblablement, à un regroupement de nos hivernants côtiers sur ce site protégé du fort vent de Nord qui soufflait ce matin-là (7 Beaufort).

Grèbe à cou noir (*Podiceps nigricollis*) : 118 données

Le Grèbe à cou noir a été observé sur 40 sites en 2001 dont une majorité en zone maritime (30 sites côtiers).

Le graphique ci-dessous détaille le pattern de présence de cette espèce dans le département.

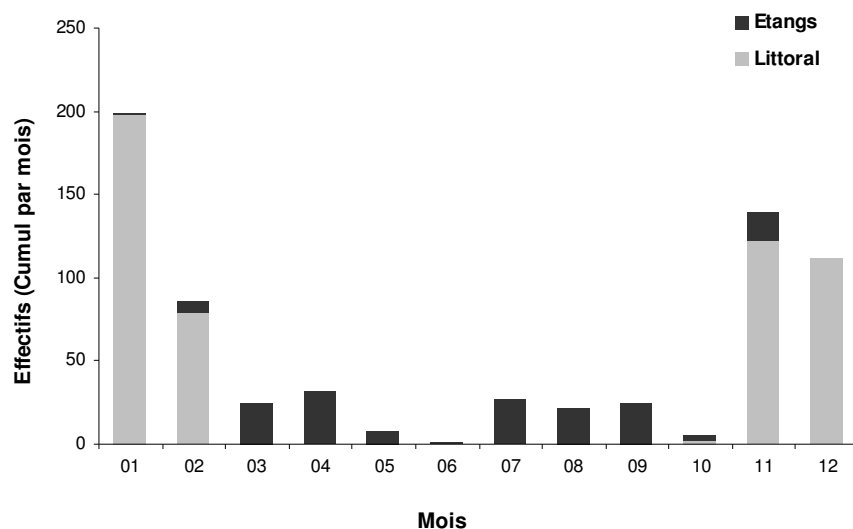

Répartition mensuelle des effectifs de Grèbe à cou noir dans le département.

L'élément majeur qui ressort de ce graphique est le clivage marqué dans la répartition géographique des observations entre la période de migration (données exclusivement intérieures) et les données hivernales qui concernent dans leur très grande majorité le littoral.

Si ce déséquilibre hivernal est connu, en revanche, un biais existe probablement en période migratoire puisque la pression d'observation et la détectabilité de cette espèce sont plus importantes sur les étangs que sur le littoral. Toutefois, cette répartition des données reflète peut-être une certaine réalité.

L'essentiel du passage dans l'intérieur du département concerne en fait un nombre limité de sites puisque l'étang de Careil/Iffendic et l'étang de Paintourteau/Erbrée totalisent à eux seuls 83% des données. L'espèce est ensuite régulière mais moins fréquente sur l'étang de Châtillon-en-Vendelais (7% des données), les autres sites présentant des observations assez anecdotiques en 2001 : l'étang de Bazouges-sous-Hédé, l'étang du Boulet/Feins, les gravières de Rennes, le lac de Haute-Vilaine, et l'étang de Ville Alain/Sains.

Passage postnuptial : les premiers mouvements sont notés dès début-juillet avec 3 oiseaux le 4/07 à l'étang de Paintourteau/Erbrée. Les observations sont ensuite régulières sur les étangs jusqu'à la fin-octobre et concernent le plus souvent de petits groupes d'individus (1 à 6 oiseaux) : 5 puis 6 les 9/08 et 7/09 sur l'étang de Paintourteau et encore 5 oiseaux le 10/11 sur l'étang de Châtillon-en-Vendelais.

Hivernage : la Rance maritime constitue le bastion de l'espèce dans notre département et concentre la plupart des données littorales : 77 individus dénombrés lors du décompte WI dont 55 le 12/01 à la pointe du Puits et 23 le 14/01 dans le Bras de Châteauneuf. Seules 5 données intérieures sont notées en période hivernale : 1 le 12/01 à la station d'épuration de Saint-Benoît-des-Ondes/baie du Mont-Saint-Michel puis de 1 à 3 individus du 14/02 au 26/02 à l'étang de Paintourteau.

Passage prénuptial : le début de la remontée s'amorce dès la mi-mars avec la réapparition de l'espèce sur les étangs : 4 le 11/03 sur l'étang de Châtillon et 6 le 12/03 à l'étang de Paintourteau. Les effectifs augmentent ensuite avec un pic marqué entre la dernière décade de mars et la mi-avril : 10 le 21/03 à Paintourteau, 5 le 23/03 à l'étang de Bazouges-sous-Hédé/Hédé puis 23 le 14/04 à Paintourteau. Le passage faiblit ensuite pour s'arrêter début mai, la dernière donnée concerne 1 individu à l'étang du Boulet/Feins le 8/05.

Reproduction : pas de reproduction de cette espèce sur l'étang de Paintourteau/Erbrée cette année (site traditionnel de nidification de l'espèce dans le département). En revanche plusieurs observations permettent de supposer une tentative de nidification sur l'étang de Careil : 1 couple est observé les 22/04 et 15/05, et des comportements territoriaux sont encore notés le 7/07.

Fulmar boréal (*Fulmarus glacialis*) : 5 données

Printemps : les 2 observations printanières à la pointe du Grouin (2 le 10/03 et 1 le 1/05) peuvent concerner des oiseaux erratiques (immatures ou non-nicheurs) aussi bien que des oiseaux nicheurs en prospection alimentaire.

Automne. 1 oiseau le 5/08 à la pointe du Meinga/Saint-Coulomb et 1 ind. les 24/08, 1/09, 4/09 et 13/09 à la pointe du Grouin/Cancale.

Puffin fuligineux (*Puffinus griseus*) : 1 donnée

Un oiseau en migration le 13/09 en fin d'après midi à la pointe du Grouin/Cancale. Cette espèce qui transite en grand nombre en Manche à cette période de l'année est sans doute régulière sur notre côte mais probablement en faibles effectifs, l'essentiel du contingent de migrateurs passant très au large.

Puffin des Anglais (*Puffinus puffinus*) : 2 données

2 le 4/09, puis 1 le 16/09 à la pointe du Grouin. Paradoxalement, ce puffin qui niche en Bretagne et dans les îles britanniques semble être l'espèce la plus rarement contactée sur notre côte.

Ses mœurs très pélagiques associés à l'enclavement de la baie du Mont-Saint-Michel dans le golfe normano-breton en sont peut être les explications.

Puffin des Baléares (*Puffinus mauretanicus*) : 16 données

Les observations de cette espèce sont groupées sur quatre mois, d'août à novembre. Ce puffin est généralement noté à l'unité ou en petits groupes de 2 à 5 individus.

Le Puffin des Baléares, parfois présent en grand nombre en baie du Mont-Saint-Michel par le passé, n'affiche depuis quelques années que de faibles effectifs, de l'ordre de quelques dizaines d'individus (cf. Grèbe n°13).

Les premiers oiseaux (4 individus) sont notés le 5/08 à la pointe du Meinga. Les observations suivantes sont toutes réalisées à la pointe du Grouin, avec un pic de passage centré sur le mois septembre et la première décade d'octobre.

Effectifs supérieurs à 10 ind. : 19 le 4/09, 21 le 16/09, 10 le 3/10, 23 le 6/10 et encore 10 le 9/11.

Puffin sp. (*Puffinus sp.*) : 3 données

Toutes les données concernent des oiseaux observés en vol à la pointe du Grouin, mais passant à des distances trop importantes pour pouvoir être identifiés avec certitude : 3 le 24/08, 4 le 4/09 et 1 le 8/09.

Fou de Bassan (*Morus bassanus*) : 20 données

Le Fou de Bassan est régulièrement noté tout au long de l'année sur le littoral de l'Ille-et-Vilaine. Observée généralement à l'unité en période de reproduction, l'espèce est ensuite contactée en plus grand nombre à partir de la fin d'été et jusqu'en hiver. Des groupes de plusieurs dizaines d'oiseaux ne sont alors pas rares. Effectif maximal observé : 50 le 16/09 à la pointe du Grouin.

Grand Cormoran (*Phalacrocorax carbo*) : 225 données

Observé sur 73 sites à travers l'Ille-et-Vilaine, il est omniprésent sur le littoral et fréquente sans doute, au moins de façon irrégulière, la quasi totalité des étangs et des grands cours d'eau de notre département.

Reproduction : peu de données concernent l'intérieur des terres à cette période de l'année. Les quelques observations intérieures sont le fait d'oiseaux isolés. Sur le littoral la reproduction de cette espèce n'est notée en 2001 que sur l'île des Landes/Cancale où 125 nids sont comptabilisés le 26/05.

En période internuptiale, les effectifs sont renforcés par les populations d'Europe du Nord (Hollande, Danemark ...). Des groupes de plusieurs dizaines d'oiseaux sont alors régulièrement notés sur les grands étangs du département.

Le nombre régulier d'observations sur l'étang de Châtillon-en-Vendelais permet d'appréhender la phénologie de présence de cette espèce dans notre département (Fig. suivante).

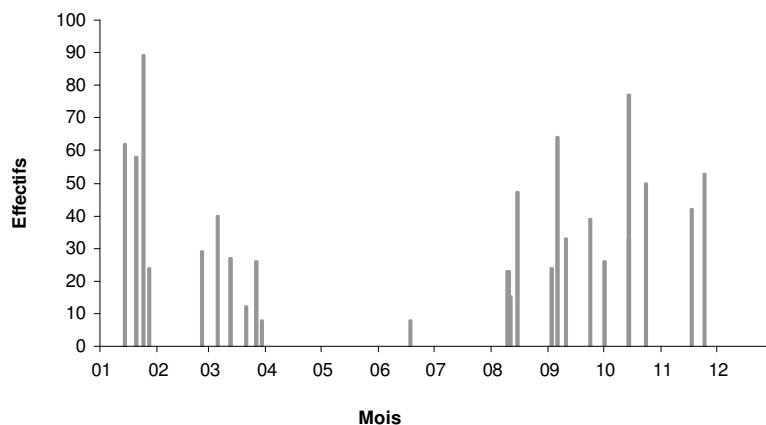

Évolution des effectifs de Grand cormoran sur l'étang de Châtillon-en-Vendelais (hors dortoir)

Les premiers mouvements débutent dans la première décade d'août : 10 le 8/08 au marais de la Folie/Antrain puis 23 et 47 les 9/08 et 15/08 sur l'étang de Châtillon-en-Vendelais.

Les effectifs augmentent ensuite de façon continue jusqu'en hiver. Les dortoirs qui se forment à cette période atteignent leur maxima au cœur de l'hiver. Ils ont cependant été peu comptés en 2001 : 151 le 4/01 puis 160 le 1/12 sur l'étang de Châtillon-en-Vendelais, 100 le 9/12 dans le pré-dortoir de l'étang de Careil/Iffendic, 85 le 17/01 sur l'îlot Bizeux/Rance et 39 sur l'île Chevret/Rance le même jour.

Lors du décompte Wetland International, 417 individus sont dénombrés sur l'ensemble du département (dont 311 sur les étangs) mais cette estimation est très certainement sous-évaluée puisque tous les dortoirs n'ont pas été pris en compte lors de ce comptage.

Les populations hivernantes semblent se disloquer dès la fin-janvier avec les premiers mouvements vers les quartiers de reproduction. Les effectifs décroissent ensuite progressivement jusqu'en avril pour ne concerner en mai que quelques oiseaux observés çà et là.

Cormoran huppé (*Phalacrocorax aristotelis*) : 15 données

Hors reproduction : en période internuptiale, le Cormoran huppé est observé sur tout le littoral du nord de l'Ille-et-Vilaine et en Rance maritime. Cette espèce étant très peu notée, les observations dont nous disposons sont peu significatives, le seul effectif conséquent concerne 120 individus le 28/10 à la pointe du Grouin/Cancale.

Reproduction : deux colonies ont fait l'objet d'un recensement cette année : l'île Cézembre (294 nids le 27/04) et l'île des Landes (401 nids le 26/05).

Le comptage de l'île des Landes confirme l'érosion des effectifs de la colonie observée depuis quelques années.

Du Butor étoilé au Tadorne de Belon

Yann Février

Butor étoilé (*Botaurus stellaris*) : 1 donnée

Une seule donnée pour cette espèce peu régulière en Ile-et-Vilaine. Comme souvent, c'est à l'occasion d'une vague de froid qu'un individu a pu être observé, à proximité de l'agglomération rennaise : 1 ind. sur la glace à la Piblais / Gravières de Rennes, le 21/12.

Bihoreau gris (*Nycticorax nycticorax*) : 1 donnée

C'est le 4/06, lors du recensement annuel des nicheurs des marais de Dol, qu'un individu est contacté en vol sur le Marais de Saint-Coulban / Miniac-Morvan. La période s'inscrit assez bien dans les données historiques de l'espèce dans le département.

Aigrette garzette (*Egretta garzetta*) : 227 données

Les sites qui regroupent le plus d'oiseaux sont dans l'ordre : la baie du Mont-Saint-Michel, les marais de Dol et la Rance maritime. Les regroupements maximaux sont notés de juillet à octobre dans l'ouest de la baie (maximum de 84 individus entre Cancale et le Vivier-sur-Mer le 18/10). Les marais de Dol sont, eux, plutôt attractifs au printemps et permettent l'observation de groupes importants avec 51 oiseaux le 27/03 et encore 45 le 4/05. Les oiseaux sont plus dispersés sur les autres sites tels que la Rance, le littoral nord (de Saint-Malo à Cancale), le marais de la Folie et les nombreux étangs et marais que l'espèce fréquente tout au long de l'année.

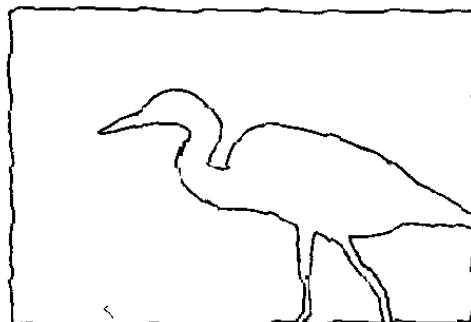

La reproduction est constatée (mais pas détaillée) sur les îlots littoraux classiques (Cancale, Chevrêt / Saint-Jouan des Guérêts). La nouveauté vient de Gannedel / la Chapelle de Brain où 1 ind. en plumage nuptial est noté le 14/06. Est-ce le présage d'une future installation dans la héronnière ?

Grande Aigrette (*Egretta alba*) : 72 données

Les observations s'échelonnent jusqu'au 17/03 avec au moins 6 ind. présents sur le département. L'espèce est à nouveau contactée à partir du 13/08.

Les deux tiers des données correspondent à des observations d'oiseaux isolés mais un petit groupe a hiverné dans le secteur de Châtillon-en-Vendelais (max. de 5 le 25/02). Un groupe de 3 ind. y sera d'ailleurs revu en fin d'année (novembre). Avec 39 données, l'étang de Châtillon reste le premier site d'observation de l'espèce et le seul où ont été observés plus de 2 ind. à la fois.

Les étangs de Careil, de Boulet, le lac de Haute-Vilaine et quelques sites périphériques sont toujours attractifs pour l'espèce mais d'autres sites moins réputés s'ajoutent à cette liste. Citons l'étang de Sérigné à Liffré ou l'étang de Tatoux à Servon-sur-Vilaine.

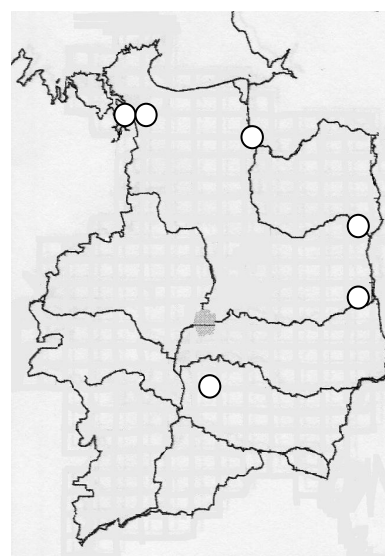

Héron gardeboeufs (*Bulbucus ibis*) : 33 données

Les populations de Héron gardeboeufs, comme celles de l'ensemble des Ardeïdés d'ailleurs, connaissent actuellement une évolution très dynamique ce qui a pour effet de modifier rapidement le statut de l'espèce dans certaines régions comme la nôtre. Sa progression est sans doute à rapprocher de celle de l'Aigrette garzette il y a quelques décennies même si leur expansion ne s'effectue pas de la même façon (colonisation non littorale, dissémination non régulière...).

L'Ille-et-Vilaine est devenu une zone d'hivernage non négligeable pour l'espèce comme le laisse supposer le nombre de données en 2001. Reste à bien surveiller les hivernants tardifs qui pourraient bien nicher dans les années à venir.

En terme de milieu fréquenté, il s'agit systématiquement de prairies permanentes assez humides et pâturées par des bovins. Le principal secteur d'hivernage se situe toujours dans le complexe prairial qui joint la Rance aux Marais de Dol (Marais des Guettes, Marais de la Goutte, Marais de Saint-Coulban et marais de Dol). Une nouveauté apparaît cette année avec la présence hivernale de l'espèce sur des secteurs bocagers a priori nettement moins favorables, tel que Dompierre-du-Chemin (maximum de 10 le 24/10).

Héron cendré (*Ardea cinerea*) : 269 données

Toujours aussi bien implantée en Ille-et-Vilaine, l'espèce est contactée durant toute l'année sur l'ensemble du département en effectifs faibles (seulement 40 données sur 279 concernant des rassemblements de plus de 10 ind.). Les dénombrements plus importants ont lieu lors des regroupements pré-migratoires (mai) et post-migratoires (fin août à octobre principalement). Les maxima sont notés en août au Marais de la Folie : 60 ind. le 25/08 et 30 le 24/08. Les étangs de Châtillon et Paimpont ou le réservoir de la Cantache accueillent également des groupes importants à cette époque. Le suivi assez régulier sur 4 sites (Fig. 1) permet de mettre en évidence ces variations intra-annuelles.

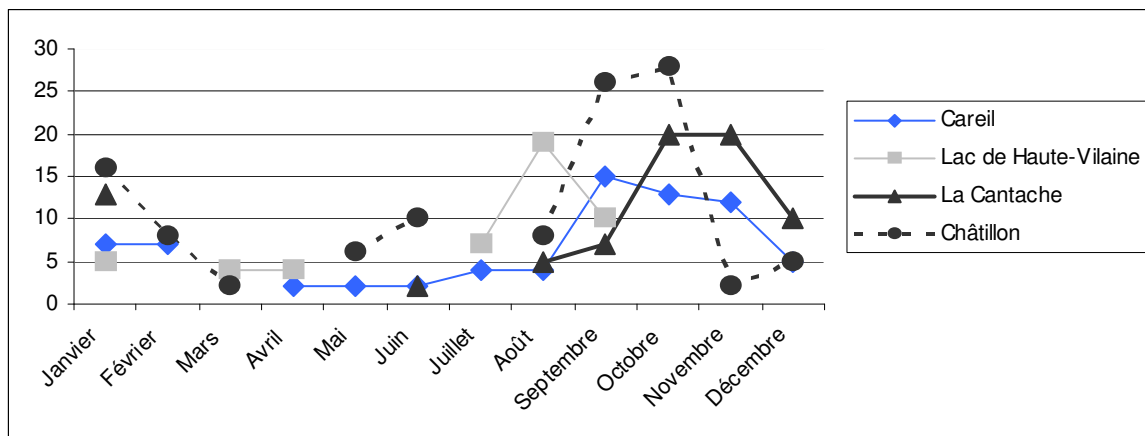

Fig. 1. Effectifs maximaux mensuels sur quelques étangs d'Ille et Vilaine en 2001.

En période de reproduction, aucun indice n'est apporté sur les héronnières du Marais de Gannedel et de Champcors.

Héron pourpré (*Ardea purpurea*) : 5 données

2001 restera une bonne année pour le passage postnuptial de Héron pourpré en Ille-et-Vilaine.

- 1 oiseau le 9/08 à Bourgbarré
- 1 individu le 2/09 à Sougéal
- 1 individu le 7/09 au lac de Haute-Vilaine
- 1 juv. Le 13/09 à l'anse du Verger / Cancale.
- 1 juv. Le 4/11 à l'anse du Verger / Cancale.

À l'anse du Verger, la date tardive de novembre pourrait laisser penser qu'il s'agit du même oiseau qu'en septembre.

Cigogne noire (*Ciconia nigra*) : 3 données

Les deux données printanières concernent sans doute le même oiseau observé le 23/05 au marais de Gannedel.

L'unique donnée de migration postnuptiale est celle d'un individu observé à l'étang du Pré/Paimpont le 19/08.

Cigogne blanche (*Ciconia ciconia*) : 9 données

Les données concernent essentiellement des oiseaux en migration pré-nuptiale et se répartissent en trois sites classiques pour l'espèce :

- Les marais de Dol avec un oiseau le 1/03 et un le 30/04.
- Le marais de Sougéal avec un oiseau le 10 mars et un le 18/05.
- Le marais de Gannedel avec deux oiseaux (probablement les mêmes) les 20/05 et 4/06.

En migration postnuptiale, un oiseau est noté le 25/07 à Guipry et un le 17/08 à l'étang de Châtillon-en-Vendelais.

Ibis sacré (*Threskiornis aethiopicus*) : 2 données

Les deux données concernent le même oiseau, observé les 11 et 18/03 sur les prairies humides des Marais de Dol / Roz-Landrieux. Il est intéressant de signaler la rareté de l'espèce en Ille-et-Vilaine compte tenu de son statut actuel dans le Sud-Bretagne. L'explosion démographique sur le littoral Atlantique et la proximité du foyer de dissémination (Branféré) ne semblent pas favoriser la fréquentation de notre département.

Spatule blanche (*Platalea leucorodia*) : 7 données

La Spatule blanche fréquente de plus en plus assidûment les zones humides du département. Ceci se traduit aussi bien par un nombre de sites plus important que par des stationnements prolongés de groupes d'oiseaux.

Les marais de la Folie et de Sougéal accueillent notamment des groupes au printemps (jusqu'à 7 ind. entre le 26/02 et le 7/05) et en été : jusqu'à 8 oiseaux du 29/07 au 31/08.

Les deux pics d'apparition de l'espèce dans notre département se reflètent assez bien dans le nombre de données transmises (Fig. 2). Les mois d'août à octobre sont riches en observations. Curieusement, c'est au-dessus de l'agglomération rennaise qu'est noté le groupe le plus important avec 12 ind. en vol sud au dessus des Bougrières le 13/10.

Les autres sites où l'espèce est contactée durant l'année 2001 sont : le barrage de la Cantache, l'étang du Pas du Houx, Careil, la baie du Mont-Saint-Michel, les marais de Dol, les Bougrières, Châtillon, et la Rance.

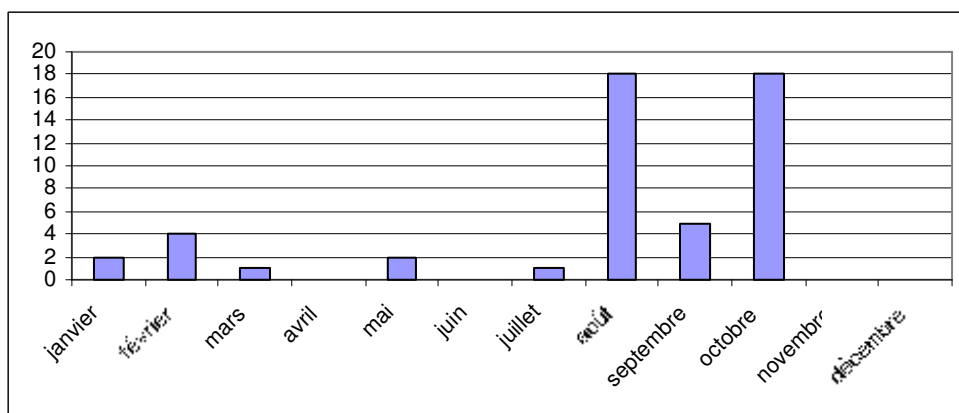

Fig. 2. Nb. De données de Spatule blanche *Platela leucorodia* par mois de l'année en 2001

Flamant du Chili (*Phoenicopterus chilensis*) : 1 donnée

1 ind. est observé le 9/04 sur la Réserve de chasse de la baie du Mont-Saint-Michel.

Cygne noir (*Cygnus atratus*) : 1 donnée

1 ind. le 23/05 au marais de Gannedel.

Cygne tuberculé (*Cygnus olor*) : 23 données

20 données sur 23 concernent l'observation durant toute l'année d'un oiseau isolé sur l'étang de Paintourteau/Erbrée. Les autres données sont rares, sans doute du fait du statut semi-domestique de l'espèce :

- 1 le 13/01 sur les Couardières/gravières de Rennes.
- 2 le 15/06 à Gannedel.
- 5 le 17/11 sur la station d'épuration de Saint-Benoît-des-Ondes.

Cygne chanteur (*Cygnus cygnus*) : 3 données

Entre 1 et 2 oiseaux de cette belle espèce occasionnelle dans le département ont stationné à l'étang de Beaufort/Plerguer : 2 le 9/01, puis 1 seul ind. le 16/01, revu le 6/02.

Cygne noir (*Cygnus atratus*) : 1 donnée

2 ind. le 01/10 à l'étang de Paintourteau/Erbrée.

Oies sp. (*Anser sp.*) : 6 données

- 40 oies en vol au dessus de Vitré le 7/12.
- 35 ind. en vol N-E le 22/02 au dessus de Hédé.

Oie des moissons (*Anser fabalis*) : 10 données

Entre le 14/12 et le 20/12, 1 à 2 ind. (3 oiseaux différents semble-t-il) sont notés sur les étangs de l'est du département : Châtillon, Paintourteau et La Cantache.

Par ailleurs, 2 oiseaux sont notés sur la Réserve de Chasse des Quatre-salines/baie du Mont-Saint-Michel le 16/12.

Oie cendrée (*Anser anser*) : 68 données

L'étang de Châtillon-en-Vendelais apparaît comme le seul secteur réel d'hivernage pour l'espèce dans le département. Le groupe hivernant en début d'année est observé en effectifs variables jusqu'au 5/03 (max. de 38 le 24/01) puis des oiseaux sont de retour le 20/10 pour atteindre un max. de 20 ind. à la mi-décembre.

Des oiseaux sont contactés sur d'autres sites : 9 à Sougéal le 16/02, 7 à La Cantache du 8 au 13/01. Des individus isolés sont également notés sur divers plans d'eau du département.

Peu de vols migratoires sont rapportés : max. de 23 ind. en vol nord le 23/01 à Torcé. Un stationnement de 125 ind. le 30/10 au barrage de la Cantache constitue l'effectif max. en 2001.

Oie rieuse (*Anser albifrons*) : 40 données

L'étang de Châtillon-en-Vendelais confirme son attrait pour cette espèce mais les effectifs observés en 2001 restent faibles.

- 1 ind. à l'étang de Châtillon du 6/01 au 5/03.
- 1 ind. à l'étang de Châtillon du 13/11 au 20/12.
- 3 ind. le 15/12 à Paintourteau/Erbrée.
- 4 ind. le 16/12 aux Quatre-Salines/baie du Mont-Saint-Michel.
- 1 ind. le 18/12 à l'étang de Bazouges-sous-Hédé.

Bernache cravant (*Branta bernicla*) : 62 données

Le principal site d'hivernage de la bernache en Ille-et-Vilaine reste bien évidemment la Rance maritime et notamment le bras de Châteauneuf (Saint-Suliac / Saint-Jouan des Guérêts) qui compte plus de la moitié de l'effectif de l'estuaire avec 366 ind. dénombrés à la mi-janvier. La grande majorité des 643 oiseaux notés à cette même date sur l'ensemble de la Rance, Côtes d'Armor confondues, se localisent sur la partie Ille-et-Vilaine (Saint-Suliac, Saint-Jouan des Guérêts, La Richardais, Le Minihic sur Rance...).

La partie ouest de la Baie du mont St Michel accueille régulièrement des effectifs conséquents mais surtout des groupes de passages comme le montrent d'ailleurs les dates d'observations : 400 à Hirel le 13/10, 101 le 27/09 à St Benoît-des-Ondes.

La côte nord accueille également tout au long de l'hiver quelques groupes à l'anse de Rothéneuf (max. de 111 le 16/02), l'estuaire du Frémur (max. de 190 le 17/01) ou sur divers autres points de la côte.

Des oiseaux sont observés de façon occasionnelle sur plusieurs sites intérieurs :

- 1 à l'étang de Châtillon en Vendelais le 13 février
- 1 le 2 novembre au réservoir de la Cantache
- 1 (sans doute la même) les 5 et 8 novembre à l'étang de Châtillon-en-Vendelais.

Des groupes sont contactés jusqu'au 8/04 et les premières arrivées sont notées le 27/09. En dehors de ces périodes classiques, des estivants sont notés à l'unité sur Saint-Benoît-des-Ondes et sur la Rance maritime.

Tadorne de Belon (*Tadorna tadorna*) : 133 données

En période inter-nuptiale, le maximum noté est de 542 ind. sur le bras de Châteauneuf/Rance et 168 au Camp Viking/Rance lors du Wetland International (14 janvier). Ces 2 sites accueillent la majorité des effectifs hivernants et migrateurs pour l'espèce.

En février et mars, jusqu'à 31 ind. sont notés au marais de Sougéal, et 7 dans les marais de Dol. Quelques sites intérieurs sont fréquentés au printemps (max. de 10 le 10/04 à Châtillon).

Les effectifs diminuent jusqu'en juillet, date où les derniers reproducteurs vont quitter les lieux. Quelques oiseaux sont encore notés en août à Saint-Benoît-des-Ondes. Les premiers retours sont notés en septembre mais surtout à partir d'octobre et novembre. C'est à cette date que nombre de données sur des sites intérieurs sont récoltées (lac de Haute Vilaine, Paintourteau, Val d'Izé, Careil, la Cantache, Châtillon).

En période de reproduction, des jeunes sont notés sur le littoral ouest de la baie du Mont-Saint-Michel (Hirel, Saint-Benoît) et plus particulièrement sur les biez du Vivier-sur-Mer qui regroupent traditionnellement des crèches issues de sites de reproduction parfois éloignés. Des jeunes sont également notés dans plusieurs stations d'épurations de communes littorales (Cherrueix, Saint-Benoît, La Fresnais). Sur la Rance, la partie Ille-et-Vilaine compte 21 à 27 couples recensés pour 10 à 14 familles observées (69 poussins) (Février 2003), essentiellement réparties sur le bras de Châteauneuf, le Camp Viking et les Bas Champs/La Ville-ès-Nonais.

Du Canard mandarin au Canard souchet

Guillaume Hervé

Canard mandarin (*Aix galericulata*) : 1 donnée

1 ind. est observé le 18/12 à l'étang du Boulet/Feins.

Canard siffleur (*Anas penelope*) : 128 données

Hivernage : le recensement Wetlands International donne un total de 882 ind. présents sur le département, dont 250 au marais de Châteauneuf, 190 à l'étang de Châtillon-en-Vendelais, 159 au lac de Haute-Vilaine, 120 à la réserve de chasse/baie du Mont-Saint-Michel ou encore 104 en Rance Maritime. L'espèce est également présente au réservoir de la Cantache où 86 ind. sont notés le 27/01, ainsi qu'à l'étang de Careil/Iffendic (15 ind. le 1/02), ou à la Musse/Sougéal (8 ind. le 11/02).

Le Passage prénuptial est sensible dès la dernière décade de février, avec 62 ind. le 20/02 à Careil ; 46 le 25/02 à la Musse ; 120 le 26/02 au marais de Sougéal. Les effectifs vont ensuite en décroissant pendant tout le mois de mars et la dernière observation pour le premier semestre porte sur 25 ind. le 29/03 à l'étang de Châtillon-en-Vendelais.

Passage postnuptial puis reprise d'hivernage : l'espèce réapparaît le 31/08 avec 3 ind. au marais de la Folie/Antrain. Jusqu'à la mi-octobre, des données sont enregistrées un peu partout sans que les effectifs ne dépassent les 3 ind. La première observation d'une troupe nombreuse concerne 40 ind. le 14/10 puis 60 le 24/10 à Saint-Benoît-des-Ondes/baie du Mont-Saint-Michel ; on note également 17 ind. le 22/10 à Châtillon-en-Vendelais. Par la suite, les effectifs augmentent régulièrement au cours des mois de novembre et décembre. L'espèce peut alors être observée sur de nombreux sites :

- 45 ind. le 8/11, 150 le 20/11, 160 le 10/12, et enfin 260 le 20/12 à Châtillon-en-Vendelais
- 38 le 10/11, 65 le 17/11, 84 le 23/11, 170 le 10/12 et 165 le 20/12 au réservoir de la Cantache
- 141 ind. le 25/11 au barrage de la Chèze
- 40 ind. le 22/12 à l'étang de Marcillé-Robert
- 20 ind. le 17/11 puis 31 le 20/12 à l'étang de Paintourteau/Erbrée
- 20 ind. le 9/12 à l'étang de Bazouges-sous-Hédé
- 20 ind. le 8/11 à Careil,
- 20 ind. le 18/11 à la pointe Besnard sur la côte
- 20 ind. le 23/12 à l'étang du Boulet/Feins
- Quelques ind. aux Gravières de Rennes, au lac de Haute-Vilaine
- 400 ind. le 9/12 puis 260 le 30/12 à la réserve de chasse/baie du Mont-Saint-Michel.

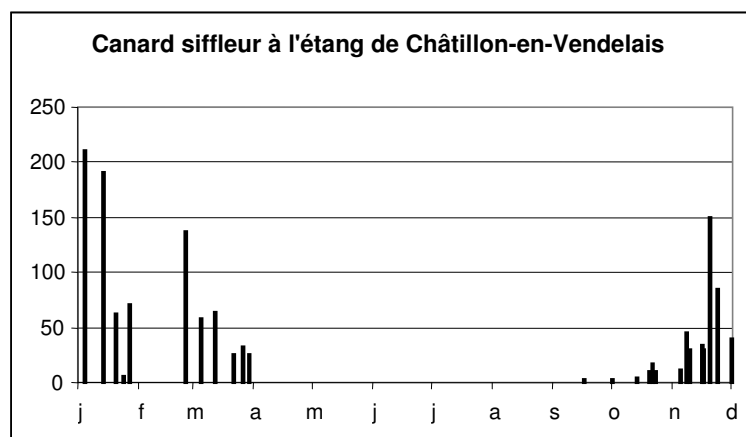

Canard chipeau (*Anas strepera*) : 75 données

Hivernage : l'espèce est présente en de nombreux endroits du département, toujours en petits groupes :

- 7 ind. le 7/01 à l'étang du Rouvre/Saint-Pierre de Plesguen
- 4 le 4/01 à l'étang de Châtillon-en-Vendelais
- 4 le 13/01 à l'étang de Pagerault/Sains
- 3 le 6/01, 4 le 17/02, 11 le 20/02 à l'étang du Boulet/Feins
- 12 ind. le 20/02 au Camp Viking/Rance maritime
- 1 à 3 ind. à Careil/Iffendic pendant les mois de janvier-février
- 1 à 4 ind. à l'étang de Bazouges-sous-Hédé entre le 6/01 et le 21/02

Passage prénuptial : le passage est perceptible en mars, notamment au travers d'une série d'observations à Sougéal, avec 2 ind. le 25/02, 4 le 2/03, 9 le 4/03, 10 le 18/03, 12 le 19/03, et 9 le 22/03. On note également 4 ind. le 12/03 puis 5 le 21/03 à l'étang de Paintourteau/Erbrée.

Migration postnuptiale : après le 23/03, date à laquelle 2 ind. sont observés à l'étang de Bazouges-sous-Hédé, il n'y a plus aucune observation avant septembre, à l'exception d'1 ind. le 17/04 à Paintourteau, et de 2 ind. le 7/07 à Careil.

Sarcelle d'hiver (*Anas crecca*) : 190 données

Lors du WI, 725 ind. ont été recensés sur 18 sites différents. Les principales zones d'hivernage sont :

- baie du Mont-Saint-Michel : 220 ind.
- Étang de Châtillon-en-Vendelais : 165 ind.
- Réservoir de la Cantache : 85 ind.
- Étang du Rouvre/Saint-Pierre-de-Plesguen : 80 ind.

Pas de données de reproduction, mais 1 à 2 couples sont observés pendant tout le printemps sur l'étang de Careil/Iffendic.

Migration postnuptiale

Le début de migration est noté dès le 21/08 avec 3 ind. au lac de Haute-Vilaine/Erbrée.

À noter, 100 ind. le 1/10 à l'étang du Pas-du-Houx/Paimpont et 80 le 10/10 à Paintourteau/Erbrée.

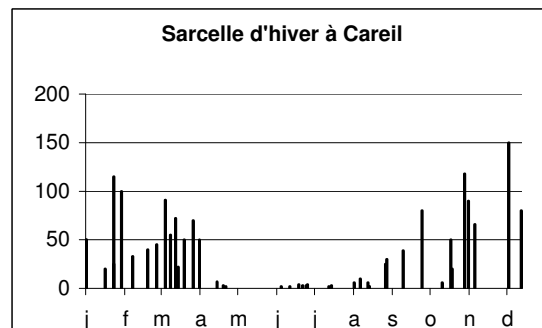
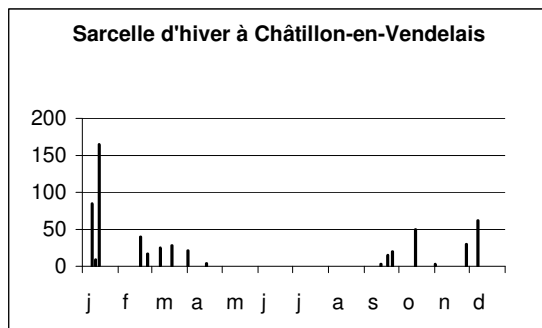

Canard colvert (*Anas platyrhynchos*) : 299 données

Hivernage : le résultat du décompte Wetland International 2001 se situe dans la fourchette basse pour cette espèce, avec un total de 8 200 ind. Ce chiffre doit cependant être considéré avec prudence, notamment du fait de l'absence de données pour certains sites tels que l'étang de Châtillon-en-Vendelais, crédité d'un millier d'ind. les autres années. De plus, le principal site d'hivernage du département à savoir la baie du Mont-Saint-Michel, atteint des effectifs record en 2001 avec 3 200 ind. le 14/01. Parmi les autres sites coutumiers des effectifs importants, on retrouve les étangs de Bazouges-sous-Hédé (total de 1040 ind. le 6/01), l'étang de Careil/Iffendic (750 le 13/01), la Rance maritime (669 ind. le 14/01) ou encore l'étang de Marcillé-Robert (640 le 20/01).

Les effectifs chutent entre fin janvier et début février (700 ind. à Careil le 28/01, puis 350 le 04/02). A partir de mi-mars et jusqu'à début juin, aucun site n'accueille plus d'une cinquantaine d'ind. ; il est vrai que de nombreuses données ne précisent pas les effectifs.

Nidification : des données de reproduction sont enregistrées un peu partout dans le département. Une femelle est observée couvant le 17/03 sur un bras de l'Ille dans le quartier de Bourg l'Evêque/Rennes. La première donnée de famille provient de l'étang de Careil, le 16/04 (une fem. avec neuf poussins) ; à en juger par les indications fournies par les observateurs sur l'âge des poussins, les éclosions les plus tardives interviennent dans les tous derniers jours de juin. C'est sur l'étang de Careil que le plus grand nombre de familles est trouvé (5 le 15/05).

Dispersion postnuptiale : les groupes observés se font plus importants à partir de juin (Deux groupes d'une centaine d'ind. le 4/06 au marais de Dol ; 175 le 18/06 sur l'étang de Châtillon en Vendelais).

Migration postnuptiale : il y a un passage assez marqué fin septembre et courant octobre :

- Étang de Careil : 500 ind. le 4/09, puis 800 le 22/09, 1 200 le 11/10, 1 500 le 21/10, puis retour vers des effectifs de l'ordre du millier.
- Étang de Châtillon-en-Vendelais : 300 le 5/09, 1 200 le 23/09, 1 800 le 14/10, 800 le 17/11.
- Plusieurs milliers d'ind. sont observés à l'ouest du Mont-Saint-Michel le 21/09.

Début d'hivernage : les effectifs les plus importants (de l'ordre du millier) sont observés sur l'étang de Careil (920 le 30/12), l'étang de Marcillé-Robert (1 050 le 24/12), l'étang de Bazouges-sous-Hédé (850 le 18/12). D'autres sites présentent sans doute une importance comparable, mais là encore, il manque les données chiffrées. En baie du Mont-Saint-Michel, 1 500 ind. sont vus les 19/11 et 23/12 à proximité du Mont.

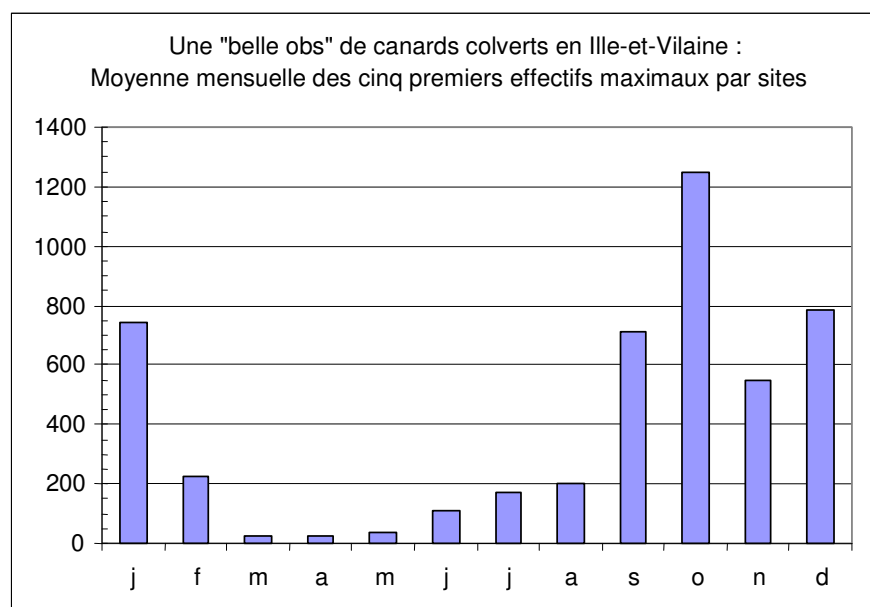

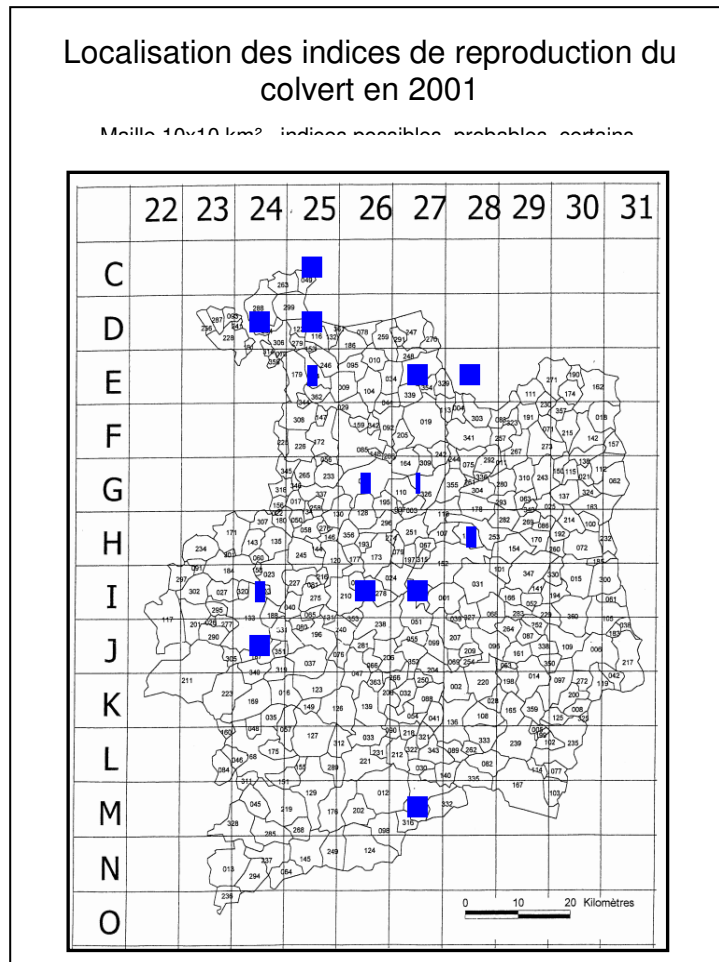

Canard pilet (*Anas acuta*) : 69 données

Hivernage : l'espèce est présente en petits groupes sur les sites les plus suivis du département :

- De 3 à 5 ind. à l'étang de Châtillon-en-Vendelais de janvier à février
- 4 ind. le 7/01 8 le 28/01, 6 le 1/02 à Careil/iffendic
- 44 le 14/01 en Rance Maritime lors du recensement Wetlands International
- 5 le 14/02 à l'étang de Paintourteau/Erbrée

On note également 3 ind. le 14/01 à l'étang de la Taberge/Sainte-Anne-sur-Vilaine, et surtout 100 ind. le 10/01 à Saint-Jouan-des-Guérets.

Le passage pré-nuptial est particulièrement bien marqué sur les deux sites de Sougéal, le marais et la Musse :

- 370 ind. le 16/02, 110 le 26/02, 300 le 28/02, 600 le 3/03, 250 le 19/03, 50 le 1/04, et 30 le 16/04 au marais
- 295 le 25/03, 400 le 27/02, 450 le 2/03, 510 le 10/03, 290 le 17/03, 120 le 22/03 à la Musse.

La dernière observation en début d'année concerne 2 ind. le 19/05 à Châtillon-en-Vendelais.

Reprise d'hivernage : le retour de l'espèce commence avec 1 ind. le 2/09 à Châtillon-en-Vendelais. Les observations restent à de faibles effectifs jusqu'en fin d'année :

- 6 ind. le 22/09, 5 le 29/09, 1 le 30/12 à Careil ;
- 4 le 28/09 au barrage de la Cantache ;
- 2 ind. les 13/10 et 21/10 à l'étang du Pas du Houx/Paimpont ;
- 10 ind. le 29/10, 1 le 21/11, 3 le 19/12 à Saint-Benoît-des-Ondes,
- 4 ind. le 11/11, 6 le 15/12 en Rance maritime.

Sarcelle d'été (*Anas querquedula*) : 29 données

La première donnée du passage prénuptial concerne 1 couple le 10/03 au marais de la Folie/Antrain. Le passage est peu marqué. La plupart des observations ont lieu courant mars et début avril : 12 ind. le 17/03 à la Musse/Sougéal ; 10 le 18/03 au marais de Sougéal ; 9 le 1/04 au marais de Saint-Coulban/marais de Dol. La dernière donnée notable concerne 7 ind. le 16/04 au marais de Sougéal.

Période de reproduction : les données sont très peu nombreuses à partir de mi-avril, et n'apportent aucun indice de reproduction. On notera cependant l'observation d'un couple le 29/04 au marais de Gannedel, ainsi que la présence de l'espèce pendant tout le mois de mai à Sougéal : 1 mâle le 4/05 puis 5 mâles et 1 fem. le 19/05 à la Musse, et 1 couple au marais de Sougéal le 27/05. Pour le reste, des mâles apparemment isolés sont notés à l'étang de Careil/Iffendic le 12/05, et au marais de la Folie/Antrain les 17, 19 et 27/05.

Le passage postnuptial se traduit par quelques données sur les sites suivants :

- marais de Sougéal (2 ind. le 29/07)
- la Musse/Sougéal (4 le 9/08)
- marais de la Folie/Antrain (1 le 3/08, 1 le 14/08 et 3 le 16/08)
- étang de Careil/Iffendic (3 le 4/09)
- étang de Paintourteau/Erbrée (1 le 7/09)

La dernière donnée de l'année provient du lac de Haute-Vilaine et concerne 1 ind. observé le 17/09.

Canard souchet (*Anas clypeata*) : 172 données

Hivernage : sur le début de l'année, les données d'hivernage les plus notables concernent 80 ind. le 20/01 sur l'étang de Châtillon-en-Vendelais et 80 ind. le 18/02 à l'étang de Paintourteau/Erbrée ; l'étang de Bazouges-sous-Hédé et la Rance maritime accueillent chacun une vingtaine d'ind.

Migration prénuptiale : les mouvements se font sentir dès la fin février, avec 60 ind. le 25/02 à Roz Landrieux ou 131 ind. le 26/02 à Paintourteau. En mars, on note des effectifs de 78 ind. le 4/03 à Roz-Landrieux ; 87 le 12/03 à Châtillon-en-Vendelais ; 143 le même jour, puis 184 le 21/03 à l'étang de Paintourteau ; 126 le 22/03 à la Musse/Sougéal. Le passage s'éteint dans la première quinzaine d'avril. Après une observation de 15 ind. le 16/04 au marais de Sougéal, aucune donnée ne dépasse plus les 10 ind. avant le 31/08.

Reproduction : fait remarquable, deux reproductions certaines ont eu lieu en Ile-et-Vilaine en cette année 2001. Une famille est observée le 5/07 à la station d'épuration de Saint-Benoît-des-Ondes (4 poussins) ; et une seconde, tardive, le 2/09 à l'étang de Châtillon-en-Vendelais (également 4 juv.)

Des observations régulières sont faites sur l'étang de Careil/Iffendic au cours du printemps (maximum de 7 ind. le 15/05), sans que des indices de reproduction ne soient recueillis, hormis la présence d'un imm. le 7/07 au milieu d'un groupe de 10 ind.

Quelques observations ponctuelles sont faites sur d'autres sites :

- 1 ind. le 1/05 au marais des Guettes/Rance maritime
- 1 le 4/05 au marais de Sougéal
- 2 le 17/05, puis 3 le 19/05, au marais de la Folie/Antrain
- 2 le 19/05 à la Musse/Sougéal le 19/05.

On peut également retenir une donnée de 7 ind. le 9/07 à l'étang de Paintourteau.

La dispersion postnuptiale commence fin août, avec des effectifs de l'ordre de la dizaine au réservoir de la Cantache (10 le 29/08, 12 le 31/08) et au marais de la Folie/Antrain (10 le 31/08). Dès le 2/09, 64 ind. sont présents sur l'étang de Châtillon-en-Vendelais.

Au cours de l'automne, des effectifs exceptionnels sont observés sur les étangs de l'Est : jusqu'à 550 ind. le 20/10 à l'étang de Châtillon-en-Vendelais, et 445 ind. le 12/11 à l'étang de Paintourteau.

Si les effectifs baissent en décembre, ils restent importants, notamment sur l'étang de Châtillon-en-Vendelais (160 ind. le 10/12) et celui de Paintourteau (on peut, pour la journée du 20/12, choisir entre deux données proposant un effectif de 290 ind. pour l'une, 470 pour l'autre). De plus petites troupes sont notées sur les étangs de Bazouges-sous-Hédé (43 ind. le 18/12) du Boulet/Feins (40 le 23/12), ou de Careil (50 ind. le 30/12).

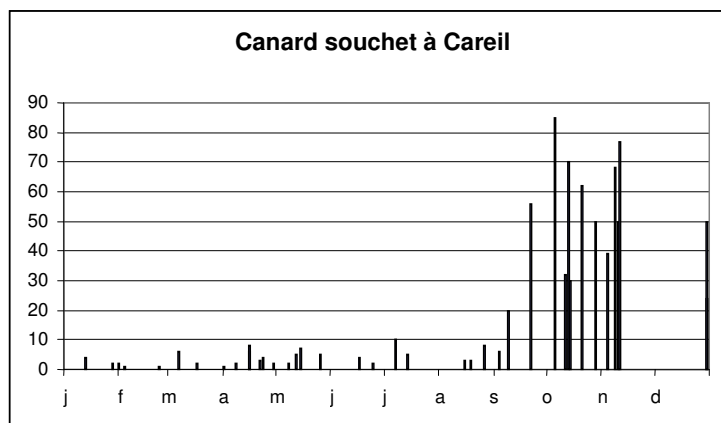
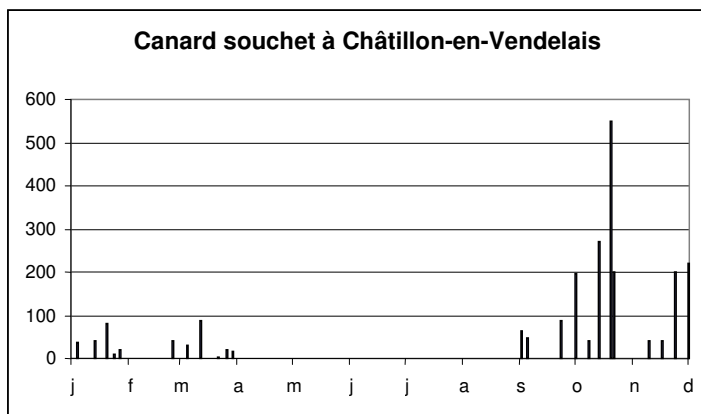
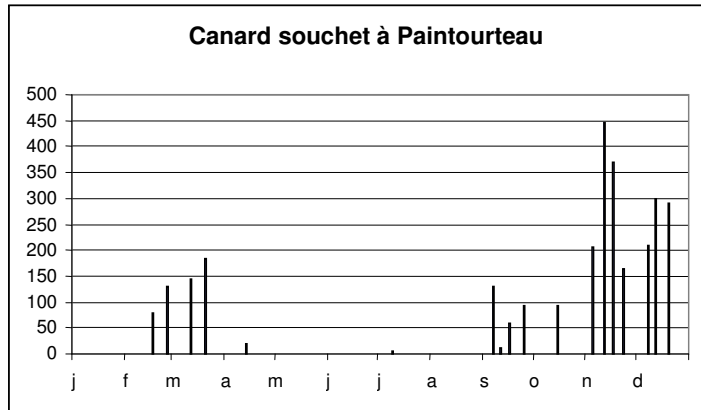

Des fuligules à l'Érismature rousse

Éric Cordier

Fuligule hybride (*Aythya ferina x fuligula*) : 4 données

1 hybride observé en début d'année sur l'étang de Bazouges-sous-Hédé, les 06/01, 03/02, 22/02 et 26/02/2001.

Fuligule milouin (*Aythya ferina*) : 183 données

Les effectifs sont stables par rapport à l'année dernière.

Répartition mensuelle du total des effectifs :

Jan	Fév	Mars	Avr	Mai	Juin	Juill	Août	Sept	Oct	Nov	Déc
462	206	140	6	1	1	27	31	34	112	322	675

Sur l'effectif annuel maximum de 1989 ind. les étangs de Châtillon-en-Vendelais, Paintourteau/Erbrée et Careil/Iffendic comptent à eux trois pour plus de la moitié, soit 1 274 ind.

Répartition mensuelle par étang.

Jan	Fév	Mars	Avr	Mai	Juin	Juill	Août	Sept	Oct	Nov	Déc
-----	-----	------	-----	-----	------	-------	------	------	-----	-----	-----

Châtillon-en-Vendelais

125	30	55	0	0	0	0	0	3	20	56	107
-----	----	----	---	---	---	---	---	---	----	----	-----

Paintourteau :

0*	60	45	2	0	0	16	23	30	25	127	200
----	----	----	---	---	---	----	----	----	----	-----	-----

Careil/Iffendic :

104	73	15	1	0	1	5	8	1	20	67	30
-----	----	----	---	---	---	---	---	---	----	----	----

*Probablement défaut d'observateurs.

Durant janvier l'espèce a été notée un peu partout : 20 ind. le 04/01 sur l'étang du Pas du Houx/Paimpont, 70 ind. le 06/01 sur l'ensemble des étangs de Hédé, 11 ind. sur l'étang de Boulet/Feins le 06/01, 34 ind. sur l'étang du bois du Rouvre/Saint-Pierre-de-Plesguen le 12/01, 10 ind. sur l'étang de Bain-de-Bretagne le 14/01, 27 ind. le 20/01 sur l'étang de la Perronnaye/Romillé et 17 ind. sur le réservoir de la Cantache/Erbrée le 27/01.

Entre le 06/01 et le 14/01, le comptage Wetland a permis de recenser 182 ind.

En février les effectifs chutent : 36 ind. le 01/02 sur l'étang de Hédé, 1 ind. au marais de la Folie/antrain le 16/02 et 6 ind. sur l'étang de Boulet/Feins le 20/02.

Reproduction : une seule donnée de 3 juv. le 29/05 sur l'étang du marais du Verger/Cancale.

6 ind. sont notés à la station d'épuration de Saint-Benoît-des-Ondes le 08/07.

Les effectifs augmentent à nouveau en octobre avec 30 ind. le 13/10 sur l'étang du pas du Houx/Paimpont, 13 ind. aux gravières de Rennes le 18/11, 44 ind. sur le barrage de la Chèze/Saint-Thurial le 25/11, 80 ind. le 16/12 sur le lac de la Vallière/Erbrée, 73 ind. aux gravières de Rennes le 18/12 et 33 ind. le 18/12 sur l'étang de Bazouges-sous-Hédé.

Fuligule à bec cerclé (*Aythya collaris*) : 4 données

Une nouveauté dans l'actualité ornithologique du département. Du 15/12 au 18/12/2001 une femelle fut observée sur l'étang de Boulet/Feins, puis un mâle le 23/12/2001.

Fuligule nyroca (*Aythya nyroca*) : 2 données

Le 04/11/2001 un mâle observé deux fois sur l'étang de Careil/Iffendic.

Fuligule morillon (*Aythya fuligula*) : 168 données

Les deux principaux sites sont Careil/Iffendic et Paintourteau/Erbrée.

Répartition des effectifs par étang.

Jan	Fév	Mars	Avr	Mai	Juin	Juill	Août	Sept	Oct	Nov	Déc
-----	-----	------	-----	-----	------	-------	------	------	-----	-----	-----

Careil (134 ind.) :

15	10	20	32	19	2	16	9	3	0	5	3
----	----	----	----	----	---	----	---	---	---	---	---

Paintourteau (692 ind.) :

0	110	110	95	0*	0*	45	48	59	0*	130	95
---	-----	-----	----	----	----	----	----	----	----	-----	----

*Probable défaut d'observateurs.

23 ind. sur l'étang de Bazouges-sous-Hédé le 06/01, 47 ind. le 13/01 aux gravières de Rennes, et 20 ind. sur l'étang de Cornillé/Val-d'Izé.

Puis 19 ind. sur l'étang de Bazouges-sous-Hédé le 04/02 et 15 ind. sur l'étang de Boulet/Feins le 20/02.

Toujours 20 ind. sur l'étang de Bazouges-sous-Hédé le 02/03, 27 ind. à l'étang du Pas du Houx/Paimpont le 08/04.

Le 15/06, sont notés les premiers poussins. 3 canetons dont l'un est ingurgité par un héron le 15/08 à Careil/Iffendic. Également 1 juv. le 09/09 sur le réservoir de la Cantache.

Les rassemblements reprennent en novembre avec 43 ind. aux gravières de Rennes le 18/11, puis 62 ind. toujours aux gravières de Rennes le 30/12.

Également 28 ind. le 24/11 sur l'étang de Châtillon-en-Vendelais, 190 ind. sur le lac de la Vallière/Erbrée le 16/12, 64 ind. sur l'étang de Bazouges-sous-Hédé le 18/12, 20 ind. sur l'étang de Boulet/Feins le 23/12, et enfin 17 ind. sur l'étang de Liffré le 30/12.

Fuligule milouinan (*Aythya marila*) : 5 données

5 ind. observés le 06/01 sur l'étang de la Bézardière/Hédé, 1 le 24/02 sur l'étang de Careil/Iffendic, 1 autre le 18/11 vu en Rance maritime. Enfin, un mâle observé deux fois le 14/12 sur l'étang de Châtillon-en-Vendelais.

Eider à duvet (*Somateria mollissima*) : 4 données

3 observations effectuées sur la côte : 1 à Saint-Malo (Saint-Servan) et 2 en Rance Maritime (avec probablement un même ind.) le 14/01, 6 mâles, 18 fem. et 1 juv. le 11/11 à la pointe du Grouin/Cancale.

Observation d'une fem. dans les terres sur l'étang de Careil/Iffendic le 04/11.

Macreuse noire (*Melanitta nigra*) : 10 données

Toutes les observations sont faites sur la côte maritime d'Ille-et-Vilaine.

En baie du Mont-Saint-Michel à Saint-Benoît-des-Ondes, 1 ind. blessé est observé le 30/06 et à nouveau le 02/07.

Observations de la pointe du Grouin/Cancale :

- 24/08 : 15 ind.
- 08/09 : 5 ind.
- 03/10 : 2 ind.
- 07/10 : 5 ind.
- 31/10 : 1 ind.
- 11/11 : 15 ind.

Également 1 ind. à l'île des Landes/Cancale, et enfin 1 ind. vu à la pointe de la Chaîne/Cancale.

Macreuse brune (*Melanitta fusca*) : 8 données

À la différence de l'espèce cousine précédente, la Macreuse brune est observée sur la côte et dans les terres.

Observations côtières :

- 11/11, 1 ind. à Port-Saint-Jean/La Ville-ès-Nonais ;
- 15/11, 1 ind. à l'anse de Gareau/Saint-Suliac

Observations dans l'intérieur du département :

- 14/11, 1 ind. aux Bougrières/gravières de Rennes ;
- 02/12, 3 ind. au réservoir de la Cantache/Vitré ;

Les 11/12, 16/12 et 19/12, observation d'un même ind. sur l'étang du Boulet/Feins.

Garrot à œil d'or (*Bucephala clangula*) : 28 données.

Les observations sont concentrées majoritairement en début et fin d'année.

Répartition mensuelle des effectifs maximum:

Jan	Fév	Mars	Avr	Mai	Juin	Juill	Août	Sept	Oct	Nov	Déc
36	17	2	1	1	0	0	0	0	0	4	16

À noter 3 ind. à la Pointe du Puits/Saint-Suliac le 10/01, 27 ind. en Rance Maritime lors du comptage Wetland le 14/01, 3 le 15/02 à l'étang de Careil/Iffendic toujours présents le 24/02, 13 ind. le 18/02 sur le bras de Châteauneuf-d'Ille-et-Vilaine, 4 ind. le 18/11 sur l'anse de Gareau/Saint-Suliac, 14 ind. le 11/12 en Rance maritime/Saint-Suliac.

Harle piette (*Mergus albellus*) : 3 données

Sur l'étang de Cornillé/Val-d'Izé, 2 mâles observés le 29/01, 1 mâle vu le 14/02.

2 ind. le 24/12 sur l'étang de Marcillé-Robert.

Harle huppé (*Mergus serrator*) : 47 données

Espèce notée de janvier à avril puis en novembre et décembre.

Rassemblements les plus remarquables :

- 25 ind. cumulés le 12/01 entre Saint-Malo et la pointe du Grouin/Cancale ;
- 15 ind. devant l'usine marémotrice de la Rance/Saint-Malo le 12/01 ;
- 54 ind. lors du comptage Wetland en Rance Maritime le 14/01 ;
- 7 mâles et 9 femelles le 15/02 à la pointe du Crapeau/Le-Minihic-sur-Rance ;
- 21 ind. dans le port de Cancale le 21/02 ;
- 13 ind. à la pointe de la Chaîne/Cancale le 09/11 ;
- 4 mâles et 6 femelles le 15/12 au barrage de l'usine marémotrice/Saint-Malo ;
- 5 mâles et 6 femelles à la pointe de la Chaîne/Cancale le 26/12.

Parmi les autres observations, on peut noter 1 ind. sur le réservoir de Pont-Avet/Pleurtaut, 9 ind. dans le port de Saint-Malo le 17/01, 9 ind. le 09/11 à la pointe de la Chaîne/Cancale, et enfin 3 mâles et 5 femelles le 11/12 à Saint-Suliac.

Harle bièvre (*Mergus merganser*) : 15 données

L'essentiel des observations est concentré en début d'année entre le 01/01 et le 15/03 sur les étangs de la Bézardière/Hédé et de Bazouges/Hédé, avec à chaque fois une femelle.

Toutefois, on note 1 ind. le 13/01 sur l'étang du Moulin/Liffré, et un mâle à l'étang du bois du Rouvre/Saint-Pierre-de-Plesguen le 30/12.

Érismature rousse (*Oxyura jamaicensis*) : 21 données

L'étang de Paintourteau/Erbrée est le site où cette espèce a été le plus observé.

Effectifs maximum relevés sur l'étang de Paintourteau :

Jan	Fév	Mar	Avr	Mai	Juin	Juill	Août	Sept	Oct	Nov	Déc
0	1	0	0	0	0	0	1	3	9	10	6

L'étang de Careil/Iffendic « produit » également une bonne partie des données où un ind. a été observé du 31/01 au 18/04.

Pour le reste, il a été noté 1 ind. sur l'étang du Rouvre/Saint-Pierre-de-Plesguen le 18/01, 1 ind. le 19/01 sur l'étang de Bazouges/Hédé revu le même jour sur l'étang voisin de la Bézardière/Hédé, et 1 ind. le 31/10 sur l'étang de Rolin/Québriac.

Rapaces diurnes

Monique Amouriaux

Bondrée apivore (*Pernis apivorus*) : 14 données

En mai, 2 ind. le 13/05 dans le marais de Dol, 1 le 23/05 au marais de Gannedel, 2 le 20/05 à l'étang de Marcillé-Robert.

En Juin, le 03/06, 3 ind. sont notés dans trois parcelles différentes de la forêt de Villecartier.

Dans le marais de Dol, le 04/06, 2 observateurs font part de 2, puis 3 ind. à la Rosière en milieu favorable à la nidification, 1 au Mesnil des Aulnay et 1 à Saint-Coulban et 1 à Saint-Guinoux.

1 le 08/07 à Saint-Méen-le-Grand (étang communal), 1 le 05/08 à l'étang de Careil/Iffendic, 1 le 11/08 à l'étang de Châtillon-en-Vendelais.

Milan noir (*Milvus migrans*) : 12 données

1 ind. le 26/04 à Noyal-sur-Vilaine. Le 12/05, 1 à Iffendic et 1 en baie du Mont-Saint-Michel.

1 le 20/05 aux landes de Cojoux/Saint-Just; 1 ind. au marais de Gannedel noté les 20/05, 23/05, 15/06 et 01/07.

1 ind. le 23/06 à Châtillon-en-Vendelais.

Le 11/09, 1 à Bruz et 1 à Saint-Jacques de la Lande (le même ?).

Vautour fauve (*Gyps fulvus*) : 1 donnée

Il est signalé 1 individu non marqué le 23/07 à la Folle Pensée/forêt de Paimpont, très fatigué, récupéré par les gardes ONC.

Circaète Jean-le-Blanc (*Circaetus gallicus*) : 1 donnée

1 ind. le 15/07 à Amanlis.

Busard des roseaux (*Circus aeruginosus*) : 29 données

Hivernage : de janvier à mars, l'espèce est signalée surtout au Nord du département : marais de Dol, baie du Mont-Saint-Michel, marais de la Folie Antrain, Sougeal, ainsi qu'à l'étang de Careil/Iffendic.

Données de reproduction : parades de 2 ind. le 26/04 à La Fresnais, 2 le même jour dans les marais de Dol et 2 le 07/05 à Plerguer.

2 ind. construisent un nid le 04/06 au marais du Mesnil/Pleine-Fougères, confirmation le 14/06.

En migration postnuptiale, on le retrouve à l'étang de Careil/Iffendic, au marais de Gannedel (4 le 01/07).

En fin d'année, 5 données en baie du Mont-Saint-Michel dont 4 ind. le 31/10 et 3 le 05/12 aux Quatre Salines et 2 le 12/12 au Polder Foulon.

Busard Saint-Martin (*Circus cyaneus*) : 30 données

Hivernage (de janvier à mars) : l'espèce est signalée en baie du Mont-Saint-Michel (4 obs. dont une de 4 ind. le 22/02 au Polder Foucault), en Rance Maritime (2 obs le 14/01).

Dans cette même période, des individus isolés sont signalés à Guipry, Mondevert, Poligné.

Pas de donnée de reproduction : (mai à août) : 1 femelle le 03/06 à Sougeal, 1 mâle le 24/06 à l'étang de Careil/Iffendic et 2 femelles le 03/08 en baie du Mont-Saint-Michel.

Hivernage : 4 obs. en baie du Mont-Saint-Michel avec un maximum de 6 ind. le 12/12 au Polder Foulon. Individus isolés en Rance Maritime, à Guipry, Argentré du Plessis, Andouillé Neuville et Sainte-Colombe.

Autour des palombes (*Accipiter gentilis*) : 1 donnée

Un seul individu est noté le 07/01 à Mézières-sur-Couesnon.

Épervier d'Europe (*Accipiter nisus*) : 53 données

Pas de données significatives de reproduction, sinon des parades à Rennes (centre ville, prairies Saint-Martin le 16/04 et 1 juvénile au bois de Champagne/Pacé le 25/05.

Sa présence est remarquée de manière isolée à travers tout le département, notamment en Pays de Rennes jusqu'en août.

De septembre à décembre, plusieurs obs. au lac de Haute Vilaine, avec 2 ind. le 26/09, à l'étang de Paintourteau/Erbrée, à Careil/Iffendic, Corps-Nuds, Fleurigné et Brie.

Buse variable (*Buteo buteo*) : 92 données

Présence habituelle dans tout le département, dont 6 ind. le 07/03 à Monterfil, 4 le 10/05 à l'aéroport de Saint-Jacques de la Lande, 6 le 04/06 à Pleine-Fougères, 11 le 04/06 dans les marais de Dol.

Indices de reproduction : adultes dans un site de nid le 16/02 en forêt de Fougères, le 19/05 aux landes de Jaunousse/Billé et le 03/06 à l'étang de Careil/Iffendic.

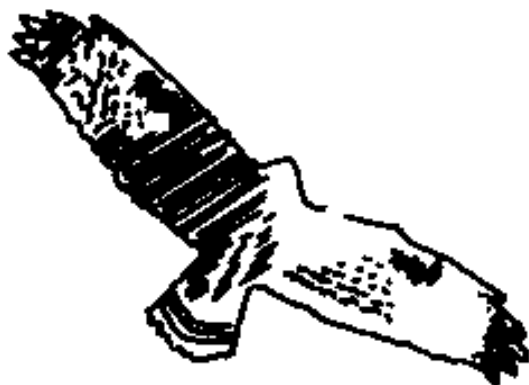

Balbusard pêcheur (*Pandion haliaetus*) : 34 données

Migration pré-nuptiale : 2 le 25/03 à l'étang du Boulet/Feins, 1 les 25 et 26/03, puis 1 le 16/04 à l'étang de Chatillon-en-Vendelais.

Données post-nuptiales : plusieurs observateurs notent la présence régulière d'un individu du 15/08 jusqu'au 08/10 à l'étang de Châtillon-en-Vendelais.

1 ind. le 26/08, 2 le 05/09 à la Cantache.

1 ind le 13/10 et le 21/10 à l'étang du Pas du Houx/Paimpont

Faucon crécerelle (*Falco tinnunculus*) : 62 données

6 ind. le 14/01 dans le marais de Dol.

Données de reproduction : 2 poussins au nid le 10/06 au Rheu, 5 juvéniles le 27/06 à Etrelles et 4 jeunes récemment envolés le 13/07 à Cherrueix. Le 15/07, 15 ind. (mâles femelles et juvéniles) sont observés en vol au-dessus d'une jachère à Tresboeuf.

Autres observations diverses dont 6 ind. le 03/08 en baie du Mont-Saint-Michel et 8 le même jour dans les marais de Dol.

Faucon émerillon (*Falco columbarius*) : 18 données

Principales observations en baie du Mont-Saint-Michel où il est noté de janvier à mars, dont 3 ind. le 22/02 au Polder Foucault, puis de fin août à fin décembre avec un maximum de 2 ind. les 21/10 et 09/12.

Par ailleurs, 1 ind. aux marais de Dol le 12/01, 1 à Saint-Georges-de-Gréhaigne le 03/03 et 1 au lac de Haute-Vilaine le 08/12.

Faucon hobereau (*Falco subbuteo*) : 40 données

Première observation : 1 ind. le 25/03 à Hédé.

Période de reproduction : 8 ind. le 21/05 à l'étang du Bas du Bois/Le Pertre, 3 le 04/06 dans les marais de Dol.

Parades le 04/06 à Plerguer et individus notés en milieu favorable à la nidification, notamment dans les marais de Dol (3 le 04/06) et à l'étang de Careil/Iffendic (1 le 03/06).

À noter : le 29/08, nourrissage d'un juvénile sur un balcon dans le centre ville de Rennes !

Les dernières observations se situent en octobre, notamment le 07/10 au lac de Haute-Vilaine.

Faucon pèlerin (*Falco peregrinus*) : 37 données

Aucun indice de nidification.

Des individus isolés sont observés sur quelques points du département : 20 observations à l'étang de Châtillon-en-Vendelais du 16/01 au 20/12. 11 obs. en baie du Mont-Saint-Michel du 19/09 au 30/12.

1 ind. le 20/12 à la Cantache, 1 le 01/11 à l'Îlot du Herpin, 1 le 21/11 à l'Île des Landes.

Des Gallinacés aux Gruidés

Cécile Ruau et Patrice Gérard

Perdrix rouge (*Alectoris rufa*) : 7 données

1 le 4/06 au marais du Mesnil/Pleine-Fougères ; 1 le 9/09 à Careil/Iffendic ; 1 le 7/10 à Dingé ; 1 le 14/10 à l'étang de Careil/Iffendic ; 1 le 16/11 au bois de Champagne/Pacé ; 2 le 8/12 à Corps-Nuds ; 2 le 30/12 à Piré sur seiche.

Perdrix grise (*Perdix perdix*) : 2 données

4 ind. le 2/12 à Noyal-Châtillon-sur-Seiche, et 1 adulte avec 9 jeunes voletant le 13/07 à la station d'épuration de Vildé-La Marine.

Caille des blés (*Coturnix coturnix*) : 7 données

Les données sont concentrées sur les mois de juin et juillet. Toutes mentionnent des chanteurs, ce qui à cette période, peut laisser supposer des nidifications : 1 le 3/06 à Pacé ; 1 le 4/06 au biez du Milieu/marais de dol ; 11 le 1/07 à Timouy/marais de Gannelle ; 1 le 7/07 à Brie ; 1 le 9/07 à Paintourteau/Erbrée ; 2 le 20/07 à la Haute-Ripauidière/Brie ; 1 le 22/07 à l'étang de Careil/Iffendic.

Faisan de Colchide (*Phasianus colchicus*) : 7 données

2 chanteurs sont entendus en mars : 1 le 2/03 à Sougéal et 1 le 7/03 à l'étang de Careil/Iffendic. 8 ind. dont des jeunes récemment envolés ou en duvet sont observés le 4/06 le long du canal des Allemands à Roz-Landrieux (marais de Dol), et 1 juvénile est noté le 30/12 à l'étang de Chevré/La Bouëxière. L'espèce est également mentionnée à l'étang du Rouvre/Saint-Pierre-de-Plesguen, dans le marais de Dol et à Plerguer.

Râle d'eau (*Rallus aquaticus*) : 11 données

1 chanteur le 4/05 au marais des Guettes/Rance Maritime en période de nidification.

Pour les autres observations : 2 données d'1 ind. les 27 et 28/02 au marais de la folie/Antrain ; 1 ind. le 5/08 à l'étang de Careil/Iffendic ; 1 le 8/08 à Bourgarré ; 1 le 13/09 à l'étang de Trémelin/Iffendic ; 1 le 16/09 au marais de Saint-Coulban/marais de Dol ; 1 le 11/11 au marais des guettes/Saint-Suliac ; 1 le 17/11 à Apigné/gravières de Rennes ; 1 le 9/12 à l'étang de Careil et 1 le 22/12 à l'étang d'Andouillé-Neuville.

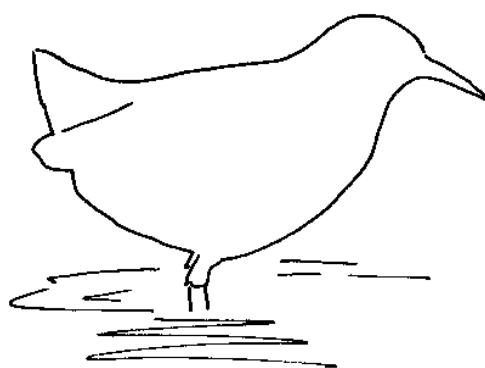

Marouette ponctuée (*Porzana porzana*) : 4 données

1 donnée de chanteur le 29/04 au marais de Gannelle, qui peut laisser suggérer une nidification. Toutes les autres observations ont lieu en période postnuptiale : 1 le 6/08 à l'étang communal de Bourgarré ; 1 juv le 23/08 au marais de la Folie/Antrain ; 1 ind. 1er hiver le 16/09 à Saint-Coulban/marais de Dol.

Gallinule poule-d'eau (*Gallinula chloropus*) : 93 données

Quelques concentrations d'hivernants sont notées en décembre et janvier : 34 le 8/01 à l'étang de Marville/Saint-Malo ; 8 le 12/01 à la station d'épuration de Saint-Benoit-des-Ondes ; 20 le 14/01 à l'étang de Bain de Bretagne ; 70 le 17/01 à l'étang de Beaufort/Plerguer ; 9 le 23/12 aux prairies Saint-Martin/Rennes et 22 le 30/12 à Amanlis.

1 groupe de 21 ind. est également observé le 22/02 à Apigné/gravières de Rennes.

Le premier indice de nidification est noté le 01/04 au parc des Gayeulles/Rennes (nid), et des groupes de juvéniles sont observés du 8/06 au 5/09.

Il n'y a a priori pas de corrélation entre les principaux lieux d'hivernage et les lieux de nidification.

Foulque macroule (*Fulica atra*) : 235 données

Les principaux sites fréquentés en janvier sont :

- Étang de Marcillé Robert : 480 le 20/01
- Étang de Careil/Iffendic : 200 le 28/01
- Rance Maritime : 200 le 14/01
- Lac de Haute-Vilaine : 170 le 26/01
- Étang de Hédé : 160 le 21/01
- Station d'épuration de Saint-Benoît-des-Ondes : 130 le 12/01

À noter également en période hivernale, la présence de 360 ind. le 22/12 à l'étang du Boulet.

Les concentrations postnuptiales observées à Paintourteau/Erbrée sont élevées par rapports à celles constatées sur les autres sites : 1 400 le 22/07, 860 le 9/08 et 650 le 11/08. Pour comparaison 135 ind. ont été comptabilisés le 28/08 au lac de Haute-Vilaine et 80 le 22/07 à l'étang de Careil/Iffendic.

Les données de nidification s'étalent du 23/03 au 13/07. Les premiers poussins sont observés le 24/04 au parc des Gayeulles/Rennes (4 juv de 1 ou 2 jours) et 4 nids sont découverts le 8/07 à la station d'épuration de Saint-Benoît-des-Ondes.

Des sites de regroupement importants comme Paintourteau, le lac de Haute-Vilaine ou l'étang de Marcillé-Robert ne font l'objet d'aucune mention de reproduction.

Seul l'étang de Careil semble avoir fait l'objet d'un suivi régulier sur l'année 2001.

Sur ce site, lors des concentrations postnuptiales de juillet, août et septembre, les effectifs constatés paraissent en net déclin par rapport à ceux de 98 et 99.

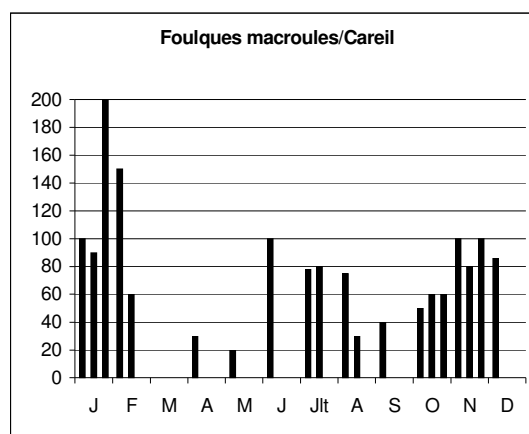
**Grue cendrée (*Grus grus*)** : 6 données

Excepté le cri d'un ind. en vol, entendu de nuit, le 12/11 dans le bourg de Luitré, toutes les données proviennent de la baie du Mont-Saint-Michel : 3 ind. notés les 18, 20/01 et 18/02 (Quatre Salines et ouest du Mont-Saint-Michel) et 2 données d'1 ind. le 16/12 avec mention d'un cri pour l'une d'entre elles. (doublon ?)

Les limicoles

Matthieu Beaufils

Près de 2 200 données (1 500 en 2000) ont été traitées, on y ajoutera les nombreuses informations (environ 1 500 données traitées sur les limicoles) répertoriées dans *Les oiseaux de la baie du Mont-Saint-Michel, année 2001* (S. Provost, GONm/SEPNB, 2003) qui permettent de cerner des espèces dont certaines ne fréquentent massivement que ce site (exemple : Bécasseau maubèche, Barge rousse, Huîtrier pie, Grand Gravelot, Pluvier argenté...) ou certains passages migratoires de grande ampleur non détectés au travers des étangs intérieurs (voir, par exemple, Chevalier gambette et Barge à queue noire).

Sur les données du fichier d'Ille-et-Vilaine, 65 % proviennent des étangs intérieurs (essentiellement Careil/Iffendic, réservoir de la Cantache, Châtillon-en-Vendelais et lac de Haute-Vilaine), 25% de la baie du Mont-Saint-Michel et de ses marais annexes, 5% de la Rance Maritime et 5% des côtes Nord de l'Ille-et-Vilaine. Le nombre de données concerne uniquement l'Ille-et-Vilaine.

Huîtrier-pie (*Haematopus ostralegus*) : 49 données

Hivernage : 60 en Rance maritime, 110 le long des côtes rocheuses d'Ille-et-Vilaine, 9000 en baie du Mont-Saint-Michel lors du décompte W.I. de la mi-janvier.

baie du Mont-Saint-Michel : 1270 le 28/04 et 1100 le 8/05 dans la zone estuarienne/Manche, 900 le 24/05 au banc des Hermelles, 1650 le 5/08 de Saint-Benoît-des-Ondes à Cherrueix, 200 le 18/08 à Foucault/Beauvoir, 1700 le 27/08 à la Laronnière/Cherrueix, 400 le 16/09 au Vivier-sur-Mer, pour l'ensemble de la baie, 8780 le 19/11 et 8885 le 18/12.

Hors baie du Mont-Saint-Michel :

- Rance maritime : 59 le 18/02
- Littoral Nord de l'Ille-et-Vilaine : 30 le 18/11 à l'Île Besnard.

Reproduction : aucune donnée

Échasse blanche (*Himantopus himantopus*) : 11 données

1 le 22/04 et 2 le 26/05 à Careil/Iffendic, 1 le 11/06 à la Saline/Cherrueix ensuite les données proviennent du marais de la Folie/Antrain avec 3 le 29/07, 5 le 8/08, 3 le 14/08 et 1 le 26/08.

Baie du Mont-Saint-Michel : sur la côte Est de la baie (Manche), en zone estuarienne, les plus importantes observations concernent l'herbu de Vains avec 14 ind. le 6/05 et 5 couples le 13/05 (pas de reproduction prouvée).

Avocette élégante (*Recurvirostra avosetta*) : 12 données

Hivernage : 200 (chiffre exceptionnel, moins de 100 habituellement) lors du décompte W.I. de la mi-janvier en baie du Mont-Saint-Michel, 53 le 25/01, 55 le 17/02.

Migration pré-nuptiale : 12 le 01/04 en baie du Mont-Saint-Michel, 6 le 8/04 dans la réserve de chasse/baie du Mont-Saint-Michel.

Migration post-nuptiale et début d'hivernage : 35 le 18/08 sur la réserve de chasse/baie du Mont-Saint-Michel. En Manche, un groupe de 170 le 18/10 (« traditionnel » à cette époque) dans la zone estuarienne.

34 le 14/10 et 9 le 23/11 à Paintourteau/Erbrée, 20 le 30/10 et 3 le 2/11 à Châtillon-en-Vendelais.

Petit Gravelot (*Charadrius dubius*) : 49 données

Les 2 premiers oiseaux sont signalés le 31/03 au lac de Haute-Vilaine.

Les données concernent de petits effectifs de 1 ou 2 oiseaux (maximum 5 le 28/06 aux Gravières de Rennes) repérés dans les secteurs suivants : Lac de Haute-Vilaine, Saint-Malo-de-Phily, Gravières de Rennes, marais des Guettes/Saint-Suliac, marais de Dol, Châtillon-en-Vendelais, Le Rheu, le réservoir de la Cantache, la Folie/Antrain et le polder Bertrand en baie du Mont-Saint-Michel. À l'inverse de beaucoup d'espèce de limicoles, le Petit Gravelot se reproduit en nos contrées, il est alors difficile de séparer les données concernant le passage pré-nuptial du passage post-nuptial, l'espèce étant bien présente en juin.

Reproduction : elle est certaine aux gravières de Rennes (juvéniles notés les 1 et 15/06, traces de nid les 21/06 et 2/07) où les derniers oiseaux sont notés fin septembre.

Grand Gravelot (*Charadrius hiaticula*) : 126 données

Hivernage : 138 en Rance Maritime (41 en février), 126 sur les côtes de l'Ille-et-Vilaine et 230 en baie du Mont-Saint-Michel lors du décompte W.I. de la mi-janvier

Migration pré-nuptiale : dans la zone estuarienne de la baie du Mont-Saint-Michel/Manche, 730 le 28/04, 500 le 1/05, le 8/05 et le 12/05, moins de 300 quelques jours plus tard. De l'autre côté de la baie, 50 le 7/05 à Saint-Benoît-des-Ondes, 100 le 12/05 au polder Colombel/baie du Mont-Saint-Michel.

Migration post-nuptiale : baie du Mont-Saint-Michel : 50 le 30/07 à Saint-Benoît-des-Ondes puis 553 le 5/08 de Saint-Benoît-des-Ondes à Cherrueix, 120 le 17/08, 420 le 21/08, 50 le 28/08, 180 le 30/08, 80 le 29/09, 23 le 25/10, 20 le 21/11, 34 le 28/11 et 35 le 24/12 à Saint-Benoît-des-Ondes, 120 le 16/09 à Vildé-la-Marine et encore 500 en novembre lors d'un décompte sur toute la baie (ce sont sans doute des oiseaux qui ne sont pas encore partis, en transit jusqu'à cette époque, associés à des hivernants).

À l'intérieur des terres (plus de 20 ind.) :

- Réservoir de la Cantache : 20 le 9/09, 48 le 11/09, 31 le 17/09, 20 le 30/09, 13 le 1/10 et le 8/10.
- Marais de la Folie/Antrain : 20 le 26/08.

Début d'hivernage : 40 le 18/11 à l'île Besnard et 100 le 15/12 au barrage de la Rance.

Gravelot à collier interrompu (*Charadrius alexandrinus*) : 7 données

Reproduction : 6 couples du côté Manche, 5 le 7/05 à Saint-Benoît-des-Ondes, 9 le 11/05 à Cherrueix, un couple alarme et 2 ind. le 12/05 au devant du polder Colombel.

Migration post-nuptiale : 4 le 12/07 à Vildé-la-Marine et au devant du polder Colombel, 9 de Saint-Benoît des Ondes à Cherrueix le 5/08, 10 dont 2 juvéniles le 24/08 à Hirel, 45 le 7/09 à Cherrueix, 2 le 16/09 à Vildé-la-Marine.

Pluvier guignard (*Charadrius morinellus*) : 4 données

2 ind. les 13/05 et 15/05 à Rochetorin/Courtils/Manche et 1 ind. le 2/09 sur le même site.

Pluvier doré (*Pluvialis apricaria*) : 84 donnéesHivernage de début d'année et migration prénuptiale (plus de 40 ind.) :

- baie du Mont-Saint-Michel : 250 le 22/02 dans les polders
- marais de Dol/Roz-Landrieux : 112 le 17/01, 300 le 17/02, 230 le 3/03, 40 le 10/03
- marais du Mesnil/Pleine-Fougères : 150 le 2/03
- Sougéal : 80 le 25/02, 250 le 27/02, 200 le 2/03, 90 le 10/03
- Pleugueneuc : 500 le 9/01, 300 le 13/02
- réservoir de la Cantache : 55 le 22/02
- étang de Marcillé-Robert : 150 le 20/01
- Langouet : 50 le 19/01, 150 le 6/03
- Tréffendel : 100 le 12/01
- Careil/Iffendic : 46 le 7/01

Migration postnuptiale et hivernage de fin d'année :

- baie du Mont-Saint-Michel : 155 le 9/11, 61 le 23/12
- Careil/Iffendic : 50 le 5/10, 150 le 11/10, 200 le 13/10, 50 le 14/10, 143 le 20/10, 200 le 28/10, 460 le 4/11
- réservoir de la Cantache : 100 le 28/10, 66 le 30/10, 70 le 1/11, 80 le 2/11, 130 le 4/11, 100 le 10/11, 125 le 12/11, 60 le 28/11, 900 le 1/12, 250 le 2/12
- Pleugeuneuc : 455 le 21/11

Pluvier argenté (*Pluvialis squatarola*) : 40 données

Hivernage : 76 en Rance maritime, 5 sur les côtes rocheuses de l'Ille-et-Vilaine et 7 160 (exceptionnel) en baie du Mont-Saint-Michel lors du décompte W.I. de la mi-janvier.

Migration prénuptiale : peu de données dans le fichier d'Ille-et-Vilaine jusqu'au mois d'août mais dans la baie du Mont-Saint-Michel côté Manche dans la zone estuarienne : 250 le 26/02, 3 300 le 28/04, 400 le 2/05, 2 500 le 3/03, 500 le 7/05 et 1 500 le 8/05

Migration post nuptiale et début d'hivernage : baie du Mont-Saint-Michel : 200 le 5/08 de Saint-Benoît-des-Ondes à Cherruex, 33 le 10/08, 65 le 12/09, 57 le 27/09, 75 le 7/11, 137 le 10/11, 50 le 21/11 et 50 le 10/12 à Saint-Benoît-des-Ondes, 220 le 16/09 entre Vildé-la-Marine et Hirel.

Au moins 3 000 le 19/11 et au moins 2 200 le 18/12 lors de décomptes effectués sur toute la baie.

Données intérieures : 1 ind. le 11/09 au réservoir de la Cantache et 1 ind. le 17/09 au lac de Haute-Vilaine.

Vanneau huppé (*Vanellus vanellus*) : 244 donnéesHivernage :

- Plélan-le-Grand : 1 700 le 1/01
- Careil/Iffendic : 350 le 7/01, 300 le 13/01
- Pleugeuneuc : 450 le 9/01
- Cesson-Sévigné : 600 le 10/01
- Cornillé : 400 le 10/01
- Val d'Izé : 500 le 10/01
- La Fresnais : 680 le 12/01
- marais de Dol : 2 200 le 12/01 et 1 700 le 14/01
- Saint-Thurial : 200 le 12/01
- Treffendel : 800 le 12/01
- gravières de Rennes : 2 120 le 13/01

- réservoir de la Cantache : 970 le 13/01, 3 000 le 25/01, 700 le 27/01
- Bain-de-Bretagne : 80 le 14/01
- Châtillon-en-Vendelais : 420 le 14/01, 200 le 16/01, 1 400 le 21/01, 1 500 le 27/01
- Guignen : 500 le 14/01
- marais de Gannedel : 500 le 14/01
- Martigné-Ferchaud : 800 le 20/01
- Marcillé-Robert : 1 100 le 20/01
- baie du Mont-Saint-Michel/polders : 1 000 le 24/01 et 3500 pour le total de la baie et de ses marais périphériques
- La Chapelle-Erbrée : 250 le 26/01

On peut estimer à 14 000 le nombre de Vanneaux huppés hivernants dans la département entre le 10 et le 20/01.

Migration pré-nuptiale : 300 le 1/02, 315 le 21/02, 5 le 4/02 à Careil/Iffendic, 1 400 le 3/02 à Châtillon-en-Vendelais, 200 le 18/02, 2 500 le 25/02 et 1 200 le 3/03 au marais de Dol, 250 le 25/02 et 1500 le 3/03 à Sougéal.

Forte diminution ensuite en mars avec un maximum de 70 le 18/03 dans les marais de Dol.

Reproduction : 20 juvéniles le 30/05 et 28 le 4/06 dans le marais de Dol.

Migration post-nuptiale et début d'hivernage : 27 le 5/07 au marais de Dol, 34 le 7/07 et 80 le 22/07 à Careil/Iffendic, 150 le 3/08 à Ercé-en-Lamée, 75 le 8/08 à Antrain puis 100 le 9/08 à Sougéal, 150 le 11/08 à Châtillon-en-Vendelais, 170 le 11/08 à Erbrée, 100 le 11/08 au réservoir de la Cantache et 150 le 13/08 au lac de Haute-Vilaine.

- Châtillon-en-Vendelais : 155 le 2/09, 200 le 25/09, 500 le 5/11, 1 000 le 1/12
- Careil/Iffendic : 154 le 4/09, 300 le 5/10, 425 le 11/10, 600 le 4/11
- Paintourteau : 160 le 7/09, 355 le 11/09, 200 le 15/10
- Lac de Haute-Vilaine : 150 le 7/09, 159 le 17/09, 174 le 26/09
- Réservoir de la Cantache : 300 le 28/10, 480 le 4/11, 2 500 le 2/12
- Miniac-Morvan : 300 le 4/11
- Étang de Paimpont : 160 le 4/11
- Pleugeuneuc : 1 000 le 4/11
- Brie : 400 le 11/11, 600 le 1/12
- Le Grand-Fougeray : 100 le 24/11
- Andouillé-Neuville : 200 le 25/11
- Saint-Thurial : 200 le 25/11
- Le Rheu : 250 le 25/11
- Le Verger : 300 le 25/11
- Cesson-Sévigné : 300 le 30/11
- Châteaubourg : 300 le 30/11
- Torcé : 300 le 30/11
- Bain-de-Bretagne : 590 le 9/12
- 700 le 30/12 aux Gravières de Rennes et 500 le 30/12 à Careil/Iffendic

Bécasseau maubèche (*Calidris canutus*) : 13 données

Hivernage : baie du Mont-Saint-Michel : 3 200 lors du décompte W.I. de la mi-janvier

Migration pré-nuptiale : baie du Mont-Saint-Michel : 350 le 26/02, 400 le 7/05, 580 le 8/05.

Migration post-nuptiale et début d'hivernage :

- 1 ind. les 5 et 7/09 à Châtillon-en-Vendelais et 1 ind. les 7 et 9/09 au réservoir de la Cantache.
- baie du Mont-Saint-Michel : 2 800 le 19/11 et 4 500 le 18/12
- 150 le 10/12 et 200 le 19/12 à Saint-Benoît-des Ondes.

Bécasseau sanderling (*Calidris alba*) : 11 données

Hivernage : 505 en baie du Mont-Saint-Michel lors du décompte W.I. de la mi-janvier et 90 le 4/02 sur le même site/Manche.

Migration pré-nuptiale : elle n'est pas observée en Ile-et-Vilaine mais côté Manche on dénombre 66 oiseaux le 28/04, 100 le 1/05 et 2 500 le 13/05 (chiffre record pour la baie du Mont-Saint-Michel mais qui n'est sans doute pas aussi exceptionnel si on recherche les groupes activement, aux bons endroits, peu fréquentés et difficiles d'accès, et aux bonnes dates - du 5 au 20 mai probablement).

Migration post-nuptiale : 1 ind. le 23/09 au lac de Haute-Vilaine, 6 ind. le 29/08 au hâvre de Rothéneuf.

Baie du Mont-Saint-Michel : côté Ile-et-Vilaine, 47 le 29/07 à la Laronnière, 28 le 9/08 à la chapelle Sainte-Anne, 40 le 22/07, 20 le 17/08, 50 le 2/09 côté Manche dans la zone estuarienne.

Début d'hivernage : 4 le 1/11 au réservoir de la Cantache, 150 le 11/11 et 500 le 5/12 côté Manche dans la zone estuarienne.

Bécasseau minute (*Calibris minuta*) : 92 données

Hivernage : 15 en baie du Mont-Saint-Michel lors du décompte W.I. de la mi-janvier.

Migration pré-nuptiale : baie du Mont-Saint-Michel en Ile-et-Vilaine : 7 le 17/02 dans le marais de Dol, 15 le 2/03 devant le polder Frémont, 53 le 28/04 dans la zone estuarienne/Manche.

Migration post-nuptiale et début d'hivernage :

- Marais de la Folie/Antrain : 3 le 3/08, 3 le 25/08, 3 le 29/08
- baie du Mont-Saint-Michel : 26 le 3/08 au devant de la chapelle Sainte-Anne, 3 le 5/08 de Saint-Benoît-des- Ondes à Cherrueix, 10 le 26/08 à la Laronnière, 12 le 19/11 entre Cancale et la chapelle Sainte-Anne et dans la zone estuarienne/Manche, 66 le 21/10, 35 le 31/10, 21 le 11/11, 135 le 23/11, 4 le 28/11.
- Réservoir de la Cantache : 3 le 7/09, 5 le 11/09, 4 le 17/09, 10 le 20/09, 10 le 21/09, 32 le 28/09, 22 le 30/09, 5 le 1/10, 23 le 5/10, 12 le 8/10, 20 le 13/10, 29 le 15/10, 25 le 20/10, 12 le 5/11, 5 le 27/11, 4 le 14/12
- Lac de Haute-Vilaine : 3 le 26/08, 3 le 17/09, 5 le 27/09, 6 le 29/09.
- Étang de Châtillon-en-Vendelais : 4 le 10/09, 15 le 1/10
- Gravières de Rennes : 5 le 21/09
- Étang de Careil/Iffendic : 13 le 22/09, 4 le 28/09, 6 le 5/10, le 13/10, 10 le 20/10, 20 le 28/10, 4 le 8/11.
- Rance maritime : 10 le 30/09

Bécasseau de Temminck (*Calibris temminckii*) : 2 données

1 ind. les 16 et 18/08 à Sougéal.

Bécasseau tacheté (*Calibris melanotos*) : 1 donnée

1 ind. le 19/09 en baie du Mont-Saint-Michel (S. Provost).

Bécasseau à queue pointue (*Calidris acuminata*) : 1 donnée
1 ind. le 21/10 à Hirel (R. Jamault).

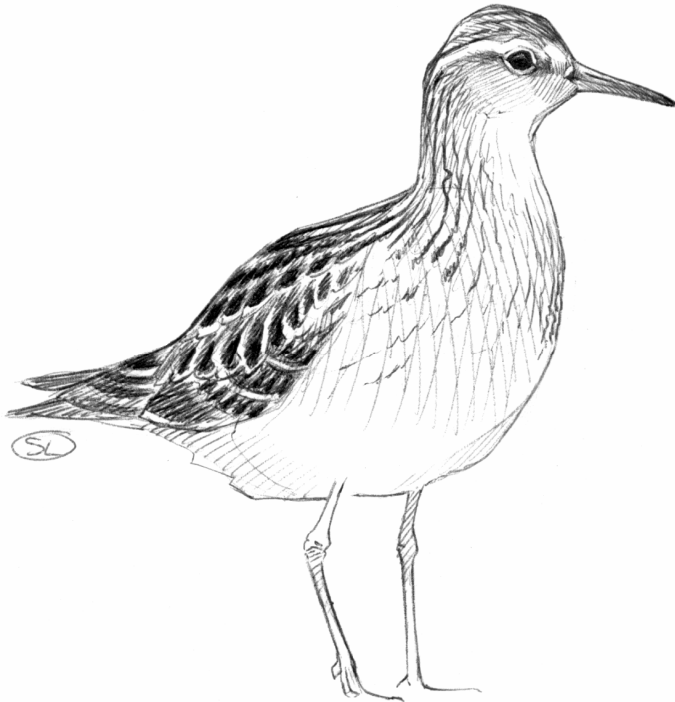

Bécasseau cocorli (*Calidris ferruginea*) : 50 données

Migration postnuptiale : 8 le 29/07 et 7 le 26/08 à la Larronnière/baie du Mont-Saint-Michel, 4 le 18/09 et 4 le 5/10 à Careil/Iffendic, 3 le 24/08 à Hirel/baie du Mont-Saint-Michel, 8 le 31/08, 3 le 2/09, 3 les 15/09 et 17/09, 4 le 28/09, 9 le 11/10, 3 les 13/10 et 20/10 au réservoir de la Cantache.

Dernière observation : 1 ind. le 1/11 à Careil/Iffendic.

Bécasseau violet (*Calidris maritima*) : 8 données

Hivernage : faible effectif de 13 ind. dénombré lors du décompte W.I. de la mi-janvier sur les côtes rocheuses du département ; 5 ind. le 25/12 à Saint-Malo.

Bécasseau variable (*Calidris alpina*) : 186 données

Hivernage : décomptes du W.I. de la mi-janvier : 2 370 en Rance maritime (mais 3 800 en février), 630 sur les côtes nord du département et 31 300 (chiffre plutôt dans la moyenne de ces dernières années) en baie du Mont-Saint-Michel.

210 ind. dans le marais de Dol, jusqu'à 60 ind. au réservoir de la Cantache, 850 à Saint-Malo.

À l'intérieur des terres : 250 le 18/02, 400 le 25/02 et 300 le 3/03 dans les marais de Dol/Châteauneuf d'Ille-et-Vilaine.

Migration pré-nuptiale : en baie du Mont-Saint-Michel, 300 le 01/04 à Saint-Benoît-des-Ondes, 500 le 8/04 à la chapelle Sainte-Anne. En zone estuarienne/Manche, 12 000 ind. le 28/04, 2500 le 1/05, 3000 le 3/05, 8 000 au moins le 7/05, 1 500 le 12/05, 650 le 17/05.

Migration postnuptiale et début d'hivernage : baie du Mont-Saint-Michel : 160 le 30/07, 1 400 le 17/08, 1 000 le 10/11, 2 300 le 21/11, 1 500 le 10/12, 1 200 le 25/15 à Saint-Benoît-des-Ondes, 500

le 8/04 à la chapelle Sainte-Anne, 500 le 7/08, 500 le 19/09, 2 000 le 18/10, 1 700 le 11/11 en zone estuarienne/Manche, enfin 18 800 le 19/11 et 23 380 le 18/12 sur des décomptes effectués sur toute la baie.

Ailleurs sur la côte : 150 le 4/11 à Saint-Malo, 440 le 11/11 en Rance maritime, 400 le 15/12 à l'usine marémotrice de la Rance, 300 le 25/12 à Saint-Malo.

Données intérieures : 26 le 28/09, 40 le 8/10, 56 le 20/10, 100 le 17/11, 125 le 23/11, 120 le 27/11, 200 le 8/12, 200 le 16/12 et 100 le 20/12 au réservoir de la Cantache.

Combattant varié (*Philomachus pugnax*) : 173 données

Hivernage (groupe de 30 oiseaux et plus) : 30 le 12/01 dans le marais de Dol.

Migration prénuptiale : 91 le 25/02, 77 le 3/03, 34 le 18/03, 40 le 21/04 dans le marais de Dol, 40 le 10/02 au Val-d'Izé.

L'espèce est présente régulièrement au marais de Sougéal dès la fin de février mais en petites troupes (maximum 25 le 10/03). Un oiseau est noté les 18/06 et 30/06 à Châtillon-en-Vendelais.

Ensuite des oiseaux ne sont signalés qu'au réservoir de la Cantache.

Migration postnuptiale : 18 individus le 26/08, 15 le 11/09, 20 le 21/09, 35 le 28/09 et 35 le 30/10 au réservoir de la Cantache.

Début d'hivernage : 31 le 23/11, 35 le 1/12 et 47 le 2/12 au réservoir de la Cantache.

Bécassine sourde (*Lymnocryptes minimus*) : 1 donnée

1 ind. le 20/10 à Vern-sur-Seiche.

Bécassine des marais (*Gallinago gallinago*) : 178 données

Groupes de 25 oiseaux et plus.

Hivernage et migration prénuptiale :

- Marais de Dol : 53 le 14/01, 250 le 18/02, 160 le 3/03 et 360 le 3/03 (sur 2 sites différents donc au moins 520 individus), 150 le 4/03.
- Rance maritime : 25 le 14/01
- Pacé : 40 le 3/02, 50 le 4/02
- Hédé : 32 le 4/02 et le 14/02

Ce n'est pas la première fois que de gros effectifs (pour la région) sont signalés dans le marais de Dol. Des décomptes concertés seraient sans doute intéressants à cette période sur ce site.

Migration postnuptiale :

- Réservoir de la Cantache : 40 le 26/08, 29 le 17/09, 50 le 23/09, 33 le 28/09, 70 le 5/10, 103 le 13/10, 63 le 14/10, 95 le 15/10, 68 le 20/10, 90 le 30/10, 50 le 10/11, 60 le 12/11, 50 le 2/12, 43 le 16/12
- Lac de Haute-Vilaine : 31 le 7/09, 27 le 11/09
- Étang de Careil/Iffendic : 30 le 15/08, 37 le 5/10, 50 le 13/10, 36 le 20/10, 50 le 21/10, 60 le 4/11
- Châtillon-en-Vendelais : 80 le 15/08, 25 le 18/08
- Étang de la Folie/Antrain : 40 le 6/08, 76 le 8/08, 65 le 24/08, 161 le 29/08
- Étang de Paimpont : 80 le 4/11

Bécasse des bois (*Scolopax rusticola*) : 5 données

Peu de choses à dire sur cette espèce totalement sous-détectée par nos méthodes « douces » d'observation : 2 le 12/01 à Saint-Pierre-de-Plesguen, 1 le 4/11 à Piré-sur-Seiche, 1 le 16/11 à Pacé, 1 le 18/12 à Feins, 1 le 20/12 en forêt de Rennes.

Barge à queue noire (*Limosa limosa*) : 56 données

Hivernage : 500 le 3/01, 650 lors du décompte W.I. en baie du Mont-Saint-Michel, 310 le 14/01.

Migration pré-nuptiale :

- 260 le 17/02 en baie du Mont-Saint-Michel.
- 370 le 25/02, 40 le 26/02, 345 le 27/02, 180 le 3/03, 52 le 4/03, 175 le 10/03 dans le marais de Dol.
- 29 le 11/02, 370 le 25/02, 190 le 2/03, 95 le 3/03, 200 le 10/03, 190 le 11/03, 300 le 16/03, 200 le 17/03, 10 le 18/03 à Sougéal.
- 200 le 2/03 au Mesnil/Pleine-Fougères.
- 250 le 18/03 au marais de la Folie/Antrain.
- 500 à 1 000 ind. au moins ont donc fréquenté les marais périphériques sud de la baie du Mont-Saint-Michel.

Migration post-nuptiale :

- 400 le 21/07, 500 le 23/07, 300 le 24/07, 450 le 3/08, 600 le 5/08 en zone estuarienne en baie du Mont-Saint-Michel/Manche.
- 150 le 7/08, 350 le 16/08 à Foucault/Beauvoir, 500 le 18/08 au devant de la réserve de chasse, 1 000 le 23/09 au Mont-Saint-Michel, 23 le 26/08 à Careil/Iffendic.

Début d'hivernage : 780 le 19/11, 600 le 18/12 et 1050 le 25/12 à l'Est de la baie.

Toujours pas de certitude quant à la sous-espèce (*limosa* ou *lapponica*) observée en nombre à partir de juillet.

Barge rousse (*Limosa lapponica*) : 3 données

Hivernage : 670 en baie du Mont-Saint-Michel lors du décompte W.I. de la mi-janvier.

Migration pré-nuptiale : 465 le 28/04, 750 le 3/05, 110 le 5/05, 150 le 8/05, 250 le 23/05 dans la zone estuarienne de la baie du Mont-Saint-Michel/Manche, 20 le 7/05 à Saint-Suliac.

Migration post-nuptiale : 500 le 23/09 dans la zone estuarienne de la baie du Mont-Saint-Michel/Manche.

Début d'hivernage : 180 le 11/11, 380 le 19/11, 650 le 18/12, 450 le 25/12 dans la zone estuarienne de la baie du Mont-Saint-Michel/Manche.

Courlis corlieu (*Numenius phaeopus*) : 17 données

Migration pré-nuptiale : premier le 11/04 en baie du Mont-Saint-Michel, 4 le 24/04 à Saint-Benoît-des-Ondes, 52 le 28/04 dans la zone estuarienne de la baie du Mont-Saint-Michel/Manche, 8 le 29/04 et 30 le 6/05 à Lillemer, 56 le 29/04 en Rance maritime, 12 le 30/05 au Vivier-sur-Mer.

Migration post-nuptiale : 33 le 29/07 à la Laronnière, 12 le 22/08 à Saint-Benoît-des-Ondes et 3 le 16/09 en Rance maritime.

Le nombre peu élevé de données confirme que l'Ille-et-Vilaine n'est pas une voie de passage importante pour l'espèce, contrairement à des sites plus au sud comme la baie de l'Aiguillon ou plus au nord comme la baie de Somme.

Courlis cendré (*Numenius arquata*) : 89 données

Les données proviennent presque toutes du bord de mer (sauf une dizaine), les rares données intérieures concernent moins de 10 oiseaux (sauf 10 le 3/12 au réservoir de la Cantache).

Hivernage : 29 à la mi-janvier sur les côtes Nord de l'Ille-et-Vilaine.

125 à la mi-janvier en Rance Maritime.

Baie du Mont-Saint-Michel : 3 600 (décompte sur toute la baie) lors du décompte W.I. de la mi-janvier puis lors de décomptes partiels en Ille-et-Vilaine (entre Châteauricheux et la chapelle Sainte-Anne).

Migration prénuptiale : une centaine le 18/02, 300 le 1/04, 40 le 19/04 en Rance maritime, 180 le 26/02, 270 le 28/04 du côté Est de la baie dans la zone estuarienne/Manche.

Période de transition : 40 le 17/06, 75 le 20/06 en Rance Maritime.

Migration postnuptiale : 30 le 7/07, 970 le 18/08, 100 le 16/09, 350 le 10/10, 340 le 17/10, 528 le 24/10, 340 le 25/10, 330 le 28/10 en Rance maritime, 110 le 22/07, 600 le 24/07, 970 le 18/08 du côté Est de la baie dans la zone estuarienne/Manche.

Début d'hivernage : décomptes partiels sur toute la baie : 2 010 le 19/11 et 1 635 le 18/12, 300 le 4/11, 113 le 24/12, 256 le 17/12 en Rance maritime.

Chevalier arlequin (*Tringa erythropus*) : 34 données

Hivernage : 2 le 3/01 au Mont-Saint-Michel

Migration prénuptiale : 1 le 25/02 et 2 le 27/02 à Sougéal, 1 ou 2 en mars dans les marais de Dol et de Sougéal, 9 le 8/05 au devant de la réserve de chasse en baie du Mont-Saint-Michel.

Migration postnuptiale : 3 le 12/08, 5 le 23/08, 3 le 13/09 au marais de la Folie/Antrain, 5 le 23/08, 4 le 24/08, 4 le 29/08, 6 le 1/10 au réservoir de la Cantache, 10 le 18/08 et 6 le 29/08 à proximité du Mont-Saint-Michel/Manche.

Début d'hivernage : 2 le 1/12 au réservoir de la Cantache, 6 le 10/11 et 10 le 23/12 à proximité du Mont-Saint-Michel/Manche.

Chevalier gambette (*Tringa totanus*) : 87 données

Hivernage : 31 en Rance Maritime, 43 sur la côte Nord de l'Ille-et-Vilaine et 120 (chiffre exceptionnel) en baie du Mont-Saint-Michel lors des décomptes W.I. de la mi-janvier.

Groupes de 5 oiseaux et plus :

Migration prénuptiale : 23 le 18/02 dans l'anse de la Richardais, 6 le 10/03 à Sougéal, 7 le 5/05, 5 le 19/06 à Saint-Benoît-des-Ondes, 63 le 28/04, 115 le 2/05, 35 le 3/05, 55 le 5/05, 15 le 7/05, 50 le 8/05, 100 le 13/05 côté Manche.

Migration postnuptiale : 7 le 4/07 à Careil/Iffendic, 20 le 29/07 à la Larronnière, 5 le 10/08 et 9 le 28/08 à la chapelle Sainte-Anne, 9 le 8/08 à la pointe Besnard, 15 le 17/08, 8 le 28/08, 10 le 12/09, 17 le 15/09, 5 le 29/09, 6 le 3/10, 12 le 12/10, 10 le 29/10 à Saint-Benoît-des-Ondes, 12 le 7/10 à Hédé, 550 le 31/07 en zone estuarienne de la baie du Mont-Saint-Michel, 600 le 18/08 à Saint-Benoît-des-Ondes. Hormis ces 2 données de plusieurs centaines d'oiseaux, le peu de données importantes, au moins plusieurs dizaines d'oiseaux, de la mi-juillet à la fin d'août traduit soit un manque de prospection, soit des passages concentrés dans le temps.

Début d'hivernage : 10 le 11/11 et 6 le 15/12 dans le secteur du barrage de la Rance, 44 le 10/11, 13 le 14/11, 14 le 28/11 à Saint-Benoît-des-Ondes.

Chevalier aboyeur (*Tringa nebularia*) : 77 données

Hivernage : à nouveau, 1 ind. le 21/01 dans les marais de Dol (même site qu'en 2000).

Migration pré-nuptiale : maximum de 6 ind. le 12/05 dans le marais de Dol, 32 le 28/04, 25 le 6/05 et 60 le 7/05 en baie du Mont-Saint-Michel/Manche.

Migration post-nuptiale (au moins 5 individus): 6 le 23/08, 10 le 26/08, 5 le 28/09, 5 le 31/08 au marais de la Folie/Antrain, 40 (chiffre important pour le département) le 26/08, 5 le 11/09 au réservoir de la Cantache, 8 le 13/10, 1 ind. le 15/10 à Careil/Iffendic, 200 (groupe exceptionnel sur le site) le 17/08 et 35 le 29/08 en baie du Mont-Saint-Michel/Manche .

Chevalier culblanc (*Tringa ochropus*) : 159 données

De janvier à juin, les observations ne concernent qu'un seul individu sauf 3 le 6/01 à Pacé, 3 le 14/02 à Hédé et 11 le 24/06 à Châtillon-en-Vendelais.

Passage post-nuptial : Retours nets en juillet (données de 5 et plus) :

- 11 le 19/07, 7 le 30/07, 10 le 11/08, 5 le 13/08, 14 le 18/08, 8 le 21/08 à Châtillon-en-Vendelais.
- 7 le 3/07 à la Fresnais.
- 8 le 3/08, 5 le 6/08, 9 le 8/08, 5 le 24/08, 12 le 26/08, 13 le 29/08, 10 le 31/08, 6 le 4/09 au Marais de la Folie/Antrain.
- 18 le 26/08, 5 le 26/08, 6 le 27/08, 5 le 30/08, 5 le 2/09, 6 le 7/09, 8 le 9/09, 6 le 11/09, 5 le 5/10, 5 le 13/10, 6 le 14/10 au Réservoir de la Cantache.
- 5 le 7/08, 5 le 11/09 au Lac de Haute-Vilaine.
- 6 le 9/09, 6 le 28/09 à Careil/Iffendic.
- 6 le 9/12 à Hédé.

Chevalier sylvain (*Tringa glareola*) : 22 données

Pas de données pour le printemps.

Migration post-nuptiale (groupes de 3 et plus) : 1 ind. le 29/07, 4 le 03/08, 4 le 08/08, 4 le 24/08 et 6 le 26/08 à la Folie/Antrain, 3 le 17/08 au lac de Haute-Vilaine, 1 ind. le 9/09 au réservoir de la Cantache.

Chevalier guignette (*Actitis hypoleucos*) : 182 données

Hivernage : 3 sur la côte nord de l'Ille-et-Vilaine et 4 en Rance maritime à la mi-janvier dans le cadre du W. I.

Migration pré-nuptiale : les données d'avril à juin concernent principalement 1, 2 ou 3 ind. avec un maximum de 12 le 24/04 à Saint-Benoît-des-Ondes

Migration post-nuptiale (troupe de 5 et plus) :

- 5 le 15/07, 8 le 20/07, 10 le 30/07, 8 les 9/08 et 10/08, 10 le 11/08, 24 le 15/08, 12 le 18/08, 10 le 21/08, 10 le 23/08, 5 le 30/08, 10 le 2/09 à l'étang de Châtillon-en-Vendelais.
- 5 le 29/07, 8 le 1/08, 6 le 4/09 à Careil/Iffendic.
- 7 le 29/07, 8 le 30/07, 8 le 3/08, 10 le 8/08, 7 le 22/08, 10 le 3/09, 14 le 4/09 en baie du Mont-Saint-Michel.
- 5 le 30/07, 5 le 21/08, 19 le 28/08, 15 le 29/08, 12 le 31/08, 16 le 7/09, 6 le 9/09, 9 le 11/09, 5 le 17/09 au lac de Haute-Vilaine.
- 14 le 3/08, 5 le 6/08, 9 le 8/08, 9 le 28/08, 10 le 29/08, 8 le 4/09 au marais de la Folie/Antrain.

- 6 le 11/08, 10 le 19/08, 14 le 21/08, 70 le 26/08, 27 le 27/08, 15 le 29/08, 7 le 2/09, 7 le 5/09, 7 le 7/09, 50 le 9/09, 14 le 11/09, 12 le 12/09, 5 le 17/09 au réservoir de la Cantache

Début d'hivernage : 1 le 2/12 au réservoir de la Cantache, 1 ind. du 15 au 30/12 sur les gravières de Rennes.

Tournepipe à collier (*Arenaria interpres*) : 37 données

Hivernage : 21 en Rance maritime, 34 sur la côte nord de l'Ille-et-Vilaine, 22 en baie du Mont-Saint-Michel lors du décompte W.I. de la mi-janvier (total : 384 ind.).

Migration pré-nuptiale (groupes d'au moins 10 oiseaux) :

27 le 24/04 à Cézembre, 18 le 26/04 à Dinard, 18 le 11/05 à l'Ile de Chevret/Rance.

Migration post-nuptiale : 40 le 29/07 à la Larronnière/baie du Mont-Saint-Michel, 30 le 31/10 au havre de Rothéneuf.

Début d'hivernage : 25 le 1/11 à la pointe du Grouin, 12 le 11/11 du barrage de la Rance à port Saint-Jean, 40 le 18/11 à la pointe Besnard.

Phalarope à bec large (*Phalaropus fulicarius*) : 1 donnée

1 ind. les 18 et 19/09 à Saint-Benoît-des-Ondes (L. Houllier).

Phalarope de Wilson (*Phalaropus tricolor*) : 1 donnée

1 ind. le 16/08 à Sougéal (Y. Bourgault).

Du Grand Labbe au Mergule nain

Filipe Contim

Labbe sp. (*Stercorarius sp.*) : 6 données

Toutes les données proviennent de la pointe du Grouin/Cancale et se rapportent à des Labbes pomarins ou parasites : 1 le 14/08, 1 le 29/08, 1 le 1/09, 5 le 4/09, 2 le 3/10 et 1 le 7/10.

Labbe pomarin (*Stercorarius pomarinus*) : 1 donnée

1 le 16/09 à la pointe du Grouin.

Labbe parasite (*Stercorarius parasiticus*) : 3 données

À la pointe du Grouin : 3 le 16/09, 1 le 3/10 et 2 le 6/10.

Grand Labbe (*Stercorarius skua*) : 6 données

Une donnée hivernale et deux données de remontée pré-nuptiale : 1 le 20/01 en baie du Mont-Saint-Michel (sans précision de lieu-dit), 1 le 25/03 et 1 le 1/05 à la pointe du Grouin.

Au passage postnuptial : 2 le 13/08 au Grand-Bé/Saint-Malo, et 3 le 16/09 et 1 le 23/09 à la pointe du Grouin.

Mouette mélanocéphale (*Larus melanocephalus*) : 15 données

Comme en 2000, le nombre des données est en augmentation car l'espèce semble plus recherchée que par le passé.

Migration pré-nuptiale : 1 ad. les 11/02 et 25/05 à Sougéal, et 3 ad. nuptiaux le 21/02 dans le port de Cancale.

Migration pré-nuptiale et début d'hivernage : sur la côte, 1 le 24/08 dans le hâvre de Rothéneuf, 1 E1 le 24/08 et 1 juv. le 29/08 à la pointe du Grouin, 1 ad. le 6/10 au port de Cancale. À l'intérieur des terres, l'espèce est contactée surtout à partir du mois de novembre, principalement dans les dortoirs de mouettes rieuses : 1 ad. le 4/11, 1 H1 les 14/11, 24/11 et 1/12 aux Bougrières/gravières de Rennes, 1 H1 les 17/11 et 5/12 à l'étang de Bazouges-sous-Hédé/Hédé, 1 ad. le 20/12 à l'étang de Paintourteau/Erbrée.

Mouette pygmée (*Larus minutus*) : 38 données

L'essor du guet à la mer explique très certainement l'accroissement considérable du nombre de données. Comme en 2000, des groupes de plusieurs centaines d'oiseaux stationnent en novembre en baie de Cancale. En revanche, les données d'hivernage (janvier) restent rares. Un meilleur suivi des sites propices à l'espèce - pointe de la Chaîne notamment - permettrait d'en savoir un peu plus sur l'effectif hivernant (quelques dizaines, centaine ?) de ce petit laridé en baie de Cancale.

Hivernage : les rares données proviennent de l'intérieur des terres avec 1 H1 le 5/01 sur des prairies inondées à Babelouze/gravières de Rennes, et 1 ad. le 13/01 à l'étang de Careil/Iffendic. Bizarrement, aucune donnée d'hivernage sur la côte ne nous est parvenue.

Migration pré-nuptiale : toutes les observations sont réalisées à l'intérieur des terres où le passage bat son plein dans les premiers jours d'avril : 2 le 10/03 et 1 le 22/03 à Babelouze/gravières de Rennes, 3 le 11/3 et 1 les 15 et 16/03 à l'étang de Bazouges-sous-Hédé/Hédé, 5 le 21/03 à l'étang de Châtillon-en-vendelais, 25 le 27/03 et – chiffre remarquable pour l'intérieur – 120 le 1/04 au

marais de Saint-Coulban/Châteauneuf d'Ille-et-Vilaine. Enfin, 6 le 14/04 à l'étang de Paintourteau/Erbrée et 1 le 15/04 à l'étang de Serigné/Liffré. Un suivi des pointes du département (pointe du Grouin et pointe de la Chaîne) entre la mi-mars et la mi-avril permettrait peut-être de mieux connaître les mouvements côtiers de cette espèce lors de son passage pré-nuptial.

Migration postnuptiale : à l'intérieur des terres, le passage est noté dès la seconde semaine de septembre : 1 les 7 et 8/09 à l'étang de Paintourteau/Erbrée, 1 du 9/09 au 17/09 au lac de Haute-Vilaine et 2 le 8/11 à l'étang de Châtillon-en-Vendelais. Sur la côte, la baie de Cancale semble constituer une halte migratoire pour cette espèce, et c'est dans la première décennie de novembre que les stationnements les plus importants sont enregistrés dans le secteur compris entre la pointe du Grouin et la pointe de la Chaîne : 3 le 23/09, 70 le 3/10, 50 le 6/10, 15 le 7/10, 20 le 22/10, 60 le 28/10, 23 le 31/10, 400 le 9/11, 25 les 11/11 et 25/11.

Mouette de Sabine (*Larus sabini*) : 2 données

L'espèce qui passait jusqu'à présent pour occasionnelle en Ille-et-Vilaine est de nouveau observée cette année à des dates parfaitement classiques : 1 juv. le 29/08, et 1 juv. le 3/10 à la pointe du Grouin/Cancale. La pression d'observation accrue sur la côte pourrait révéler que cette espèce est plus régulière qu'elle n'y paraît.

Mouette rieuse (*Larus ridibundus*) : 199 données

Hivernage : aucune donnée de dortoir ou de pré-dortoir significative ne nous a été transmise exception faite du décompte en baie du Mont-Saint-Michel où 60 000 ind. sont présents en dortoir le 17/01 dans la zone estuarienne.

Fin d'hivernage - migration postnuptiale : à partir de février, aucune donnée ne se rapporte à des troupes de plus de 1 000 oiseaux hormis un comptage effectué sur le dortoir de l'étang de Châtillon-en-Vendelais où 20 000 ind. sont encore dénombrés le 3/02. Signalons 300 le 18/02 à l'étang de Paintourteau/Erbrée, 261 le 18/02 à la grève du Marais/Le Minihic-sur-Rance, 700 le 25/02 et 200 le 3/03 aux prés de Graslin/marais de Dol et 750 le 3/03 au marais de la Folie/Antrain. A partir de la deuxième décennie de mars, aucune troupe de plus de 100 oiseaux n'est signalée et les maxima sont de 55 le 12/03 à Châtillon-en-Vendelais, et de 80 le 14/04 au marais des Guettes/Rance maritime. Seulement 3 données de moins de dix oiseaux entre mi-avril et début juin.

Dispersion et migration postnuptiale : sur la côte, les retours sont sensibles dès la première semaine de juin avec 20 le 6/06, 40 le 25/06 et 76 le 30/06 à Saint-Benoît-des-Ondes/baie du Mont-Saint-Michel. Les premiers effectifs importants sont observés début juillet avec 600 ind. le 2/07 sur ce même site. À l'intérieur des terres, des groupes de plus d'une dizaine d'oiseaux apparaissent seulement début août : 10 le 1/08 et 40 le 5/08 à l'étang de Careil/Iffendic, 350 le 11/08 à l'étang de Châtillon-en-Vendelais et 180 le 11/08 au réservoir de la Cantache. Il faut attendre novembre pour atteindre des effectifs significatifs, dépassant le millier d'oiseaux : 2 000 le 10/11 à l'étang de Châtillon-en-Vendelais, 3 500 le 17/11 à l'étang de Paintourteau/Erbrée, 3 100 le 3/11 et 1250 le 14/11 à Saint-Benoît-des-Ondes/baie du Mont-Saint-Michel.

Goéland cendré (*Larus canus*) : 41 données

Hivernage et migration pré-nuptiale : à l'intérieur des terres, l'espèce est signalée ici et là en petit nombre (moins de 10 individus). La seule donnée significative concerne 50 ind. le 14/01 à Bain-de-Bretagne. Sur la côte : 2 900 ind. sont dénombrés le 17/01 en baie du Mont-Saint-Michel.

À partir de février, seules 5 données se rapportent à des groupes de plus de 10 individus : 14 le 11/02 et 34 le 10/03 au marais de Sougéal, 70 le 25/02 aux prés de Graslin/marais de Dol, 100 le 4/03 à Saint-Benoît-des-Ondes/baie du Mont-Saint-Michel et 300 le 18/03 à Tremblay. Dernière donnée : 10 le 4/04 à Saint-Benoît-des-Ondes. Aucune donnée entre le 4 avril et le 5 août.

Migration postnuptiale et début d'hivernage : la première troupe est signalée le 5/08 avec 68 ind. entre Saint-Benoît-des-Ondes et Cherrueix/baie du Mont-Saint-Michel, puis 250 le 16/09 au Vivier-sur-Mer/baie du Mont-Saint-Michel. L'espèce fait sa réapparition à l'intérieur des terres dans les tout derniers jours de septembre : 2 le 30/09 aux Bougrières/gravières de Rennes, 1 le 20/10 au réservoir de la Cantache et 1 le 27/10 à Vern-sur-Seiche. Aucune donnée de plus de 30 oiseaux ne nous est parvenue pour cette période.

L'espèce exigerait un meilleur suivi, notamment lors de ses rassemblements post-nuptiaux (août-septembre) dans la partie bretonne de la baie du Mont-Saint-Michel.

Goéland brun (*Larus fuscus*) : 112 données

L'espèce est observée toute l'année dans le département. Hormis les quelques îles où il niche, le Goéland brun reste rare sur la côte : 93 % des observations sont réalisées à l'intérieur des terres.

Hivernage : l'espèce est rare en hivernage et n'est signalée qu'à l'unité. Maximum de 2 ind. le 13/01 aux Bougrières/gravières de Rennes et de 2 le 14/01 à l'étang de Châtillon-en-Vendelais.

Migration pré-nuptiale : peu sensible cette année. La première troupe en remontée est observée le 18/02 avec 50 ind. au camp Viking/Rance maritime. Maxima à l'intérieur des terres : 4 le 12/03 et 5 le 21/03 à l'étang de Châtillon-en-Vendelais, 7 le 15/04 aux Bougrières.

Reproduction :

- île Cézembre : 110 nids le 18/05.
- île des Landes : max. de 20 couples le 28/05.

De nouveau, aucune reproduction n'est signalée à Rennes où la dernière donnée de reproduction date de 1998 (2 couples).

Migration postnuptiale et début d'hivernage : retour sensible dès fin-juin avec 10 ind. le 28/06 aux Bougrières, puis 7 le 23/08 à l'étang de Châtillon-en-Vendelais. Troupes supérieures à 15 oiseaux pour la fin de la période : 38 le 7/10 au lac de Haute-Vilaine, 16 le 13/10 à l'étang de Careil/Iffendic et 30 le 17/11 aux Bougrières.

Goéland argenté (*Larus argentatus*) : 61 données

Hivernage : en l'absence de données relatives aux dortoirs traditionnels (gravières de Rennes ou îlot de Bizeux/Saint-Malo par exemple), seul le décompte des effectifs hivernants en baie du Mont-Saint-Michel peut être retenu : 3 500 le 17/01 dans le dortoir de la zone estuarienne.

En remontée pré-nuptiale, quelques troupes atteignent ou dépassent la quinzaine d'individus : 30 le 10/03 au marais de Sougéal, 20 le 7/04 dans le bras de Châteauneuf/Rance maritime et 15 le 4/06 aux Bougrières.

Reproduction :

- Saint-Jouan-des-Guérets/Rance maritime : 1 couveur le 26/04.
- île Cézembre : 1 670 nids le 25/05
- Saint-Malo : 1 couple avec 3 poussins le 22/05
- île des Landes : 138 nids le 26/05.

Migration postnuptiale et début d'hivernage : aucune donnée significative en provenance de la baie du Mont-Saint-Michel, alors que des centaines (millier) d'oiseaux sont présents en août-septembre, notamment dans la partie bretonne. 2 données seulement dépassent la centaine d'oiseaux pour la fin de la période : 300 le 5/12 au pré-dortoir des Bougrières/gravières de Rennes et 200 le 8/12 à Servon-sur-Vilaine.

Goéland leucopée (*Larus cachinnans*) : 17 données

Traditionnellement sous-détectée par les observateurs, cette espèce est à présent mieux recherchée d'où une augmentation du nombre de données (2 données seulement en 1997 et 1998).

Hivernage : 2 le 5/01 aux Bougrières/gravières de Rennes.

Migration pré-nuptiale : 2 le 14/04 aux Bougrières.

Dispersion et migration post-nuptiale : l'espèce réapparaît dès début juillet avec 1 imm. le 7/07 à l'étang de Careil/Iffendic. Au lac de Haute-Vilaine : 1 le 30/07, 3 dont 1 E3 le 13/08 et 1 du 7/09 au 7/10. Aux Bougrières : au moins 5 oiseaux différents sont observés : 4 le 30/09 dont 2 ad., 1 H3 et 1 H2, 3 le 6/10 dont 1 ad., 1 H1 et 1 H2, et 1 ad. le 13/10.

Début d'hivernage : 1 ad. le 3/12 sur le campus universitaire de Beaulieu/Rennes, 2 ad. le 5/12 et 1 ad. le 30/12 aux Bougrières, 1 le 16/12 à l'étang de Châtillon-en-Vendelais.

Goéland marin (*Larus marinus*) : 34 données

Aucune donnée d'hivernage significative.

Reproduction :

- île Cézembre : 65 couples le 27/04
- île des Landes : 65 couples le 26/05

Période post-nuptiale et début d'hivernage : deux données concernent des effectifs importants pour l'espèce : 45 le 16/09 à Vildé-la-Marine/baie du Mont-Saint-Michel et 130 le 11/11 au barrage de la Rance/Rance maritime. On retiendra aussi cette observation à l'intérieur des terres où l'espèce se montre rarement : 1 H2 les 20/10 et 10/11 au réservoir de la Cantache (distant de 40 km de la côte.)

Mouette tridactyle (*Rissa tridactyla*) : 13 données

Une pression d'observation accrue sur la côte explique l'augmentation du nombre de données. L'espèce reste rare en hivernage, mais peut être facilement contactée sur les pointes du département lors de ses mouvements post-nuptiaux (octobre-novembre) Aucune donnée printanière ou estivale.

Hivernage : 1 le 24/01 à la pointe du Grouin/Cancale, et 1 le 25/02 à la pointe de la Chaîne/Cancale.

Migration post-nuptiale : l'espèce réapparaît en septembre avec 2 ind. le 8/09 à la pointe du Grouin/Cancale. Maximum de 12 ind. dont 2 H1 le 31/10 à la pointe du Grouin, 12 ind. le 9/11 entre la pointe du Grouin et la pointe de la Chaîne, et 20 le 26/12 en face de Cancale.

Sterne sp. (*Sterna sp.*) : 4 données

On retiendra trois données qui se rapportent à des groupes mixtes de Sternes caugeks et pierregarins en migration active devant la pointe du Grouin : sur ce site, 100 le 1/09, « plusieurs centaines » le 4/09 et 200 le 16/09.

Sterne caugek (*Sterna sandvicensis*) : 25 données

Hivernage : l'hivernage de cette espèce est désormais régulier en Ille-et-Vilaine. 7 oiseaux ont hiverné en 2000 dont 4 en Rance maritime, 2 à Saint-Malo et 1 à Pleurtuit le 14/01.

Trois contacts seulement entre février et fin-juillet.

Période post-nuptiale : des effectifs importants sont de nouveau signalés à partir de début août avec 87 le 5/08 entre Saint-Benoît-des-Ondes et Cherruix/baie du Mont-Saint-Michel, 137 le même

jour à la pointe du Grouin/Cancale, 70 le 8/08 à l'île Besnard. À la pointe du Grouin : 40 le 24/08, 120 le 16/09 et 50 le 3/10. Au hâvre de Rothéneuf : 40 le 24/08 et 41 le 29/08.

Dernière observation le 7/10 à la pointe du Grouin.

Une donnée intérieure : 1 le 10/08 à Lillion/gravières de Rennes.

Sterne de Dougall (*Sterna dougallii*) : 1 donnée

Cette espèce menacée en Europe et dont la Bretagne constitue l'unique bastion en France (90 couples en 2001 en baie de Morlaix), se reproduit irrégulièrement depuis la fin des années 80 sur l'île Notre-Dame/Rance maritime. Un couple s'y était reproduit avec succès en 2000 (voir Grèbe 13), mais seul 1 individu isolé a été contacté lors du printemps 2001.

Sterne pierregarin (*Sterna hirundo*) : 32 données

Aucune donnée d'hivernage. Trois données printanières dont 2 intérieures : 10 le 5/05 à Pacé et 5 le 4/06 à l'étang de Châtillon-en-Vendelais.

Reproduction : 40 nids et au moins 12 juv. observés sur l'île Notre-Dame/Rance maritime.

Période postnuptiale : sur la côte : à la pointe du Grouin/Cancale, 65 le 5/08, 20 le 9/08, 35 le 29/08, 30 le 8/09, 20 le 16/09 et 200 le 3/10. En baie du Mont-Saint-Michel : 32 le 30/07 à Saint-Benoît-des-Ondes, 21 le 24/08 à Hirel, et 43 le 5/09 à Château-Richeux. Au hâvre de Rothéneuf : 16 le 24/08 et 70 le 29/08.

Nombreuses observations à l'intérieur des terres : 2 le 8/07 au réservoir de la Cantache, 1 le 2/09 et 3 le 10/09 à l'étang de Châtillon-en-Vendelais, 2 le 9/09 à l'étang de Paintourteau/Erbrée. Le passage est très sensible dans la seconde semaine d'octobre sur les étangs du département : 1 le 6/10 aux Bougrières/gravières de Rennes, 1 le 7/10 à l'étang de Bazouges-sous-Hédé/Hédé, 1 le 7/10 au lac de Haute-Vilaine, 1 le 15/10 à l'étang de Paintourteau/Erbrée et 1 le 21/10 à l'étang du Pas du Houx/forêt de Paimpont.

Dernière observation : 1 le 31/10 à la pointe du Grouin.

Sterne arctique (*Sterna paradisaea*) : 1 donnée

1 le 31/08 dans le port de Cancale. Cette unique donnée reflète mal le statut réel de cette espèce sous-détectée en Ille-et-Vilaine. Elle doit être particulièrement recherchée entre août et fin-octobre sur les secteurs favorables (reposoirs à marée haute en baie du Mont-Saint-Michel, baie de Cancale - pointe du Grouin et pointe de la Chaîne notamment -, hâvre de Rothéneuf).

Sterne naine (*Sterna albifrons*) : 6 données

Toutes les observations se rapportent au passage postnuptial. Sur la côte : 1 le 9/08 à la pointe du Grouin/cancale. En baie du Mont-Saint-Michel : 6 le 21/08 à Vildé-la-Marine, 10 le 24/08 à Hirel, 2 le 26/08 à la Larronnière et une observation tardive d'1 ind. le 21/10 à Hirel.

À l'intérieur des terres : 2 le 8/07 au réservoir de la Cantache.

Guifette moustac (*Chlidonias hybridus*) : 5 données

Observation de 1 à 2 individus dans un lieu et à une date inhabituels : 2 le 5/10 à l'étang de Careil/Iffendic, et 1 sur ce même site du 11/10 au 21/10.

Guifette noire (*Chlidonias niger*) : 42 données

Le passage prénuptial est très peu marqué cette année avec seulement 3 données : 2 le 1/05 à l'étang de Careil/Iffendic, 2 le 6/05 à l'étang de Paintourteau/Erbrée et 4 le 4/06 à l'étang de Châtillon-en-Vendelais.

Passage postnuptial : nombreuses observations à l'intérieur des terres à partir de la troisième semaine d'août. Premières données : 3 le 23/07 à l'étang de Châtillon-en-Vendelais et 8 le 1/08 à l'étang de Careil. À partir du 21/08, l'espèce est observée sur les principaux étangs d'Ille-et-Vilaine (étangs de la région de Vitré, étangs de Hédé, étang de Careil, marais de la Folie, etc.) avec pour maxima : 8 le 7/09 et 34 le 17/09 au réservoir de la Cantache. Sur la côte, l'espèce est contactée dans la première semaine de septembre. Maxima : 15 le 3/10 et 10 les 6 et 7/10 à la pointe du Grouin/Cancale.

Dernière observation : 2 le 18/10 à l'étang de Paintourteau/Erbrée.

Guifette leucoptère (*Chlidonias leucopterus*) : 1 donnée

1 adulte nuptial en remontée le 4/06 à l'étang de Châtillon-en-Vendelais. Cette belle espèce, bien que rare, est quasi régulière en Ille-et-Vilaine. L'étang de Châtillon-en-Vendelais reste de loin le meilleur site pour contacter l'espèce en août-septembre, ou mai-juin.

Guillemot de Troïl (*Uria aalge*) : 10 données

Hivernage : 7 ind. sont détectés le 12/01 sur le secteur compris entre Saint-Malo et la pointe du Grouin/Cancale.

Reproduction : 40 ind. sont présents le 27/04 sur l'île Cézembre, unique site de reproduction de l'espèce en Ille-et-Vilaine.

Période postnuptiale : 1 le 1/09 à la pointe du Grouin, 1 le 25/12 à Saint-Malo et 1 le 26/12 à la pointe de la Chaîne/Cancale.

Pingouin torda (*Alca torda*) : 23 données

Hivernage : les effectifs hivernants restent faibles cette année avec seulement 5 ind. détectés le 12/01 lors du décompte Wetland International entre Saint-Malo et la pointe du Grouin. Sur ce site, un maximum de 15 oiseaux est dénombré le 24/01.

Reproduction : 9 couples nicheurs le 18/05 sur l'île Cézembre.

Période postnuptiale et début d'hivernage : les effectifs restent modestes, et les maxima enregistrés surviennent lors des passages d'alcidés entre fin-octobre et fin-novembre : 14 le 31/10 à la pointe du Grouin, 10 le 18/11 à l'île Besnard et 10 le 25/11 à Saint-Malo. Dernières observations : 11 le 12/12 et 12 le 23/12 à la pointe du Meinga/Saint-Coulomb.

Mergule nain (*Alle Alle*) : 2 données

1 posé le 9/11 devant la pointe de la Chaîne suite à un coup de vent (7 Beaufort). Cette espèce dont la rencontre reste aléatoire, doit être recherchée lors des arrivées massives d'alcidés en novembre et par fort vent de nord. Les eaux abritées entre la pointe de la Chaîne et le port de Cancale sont particulièrement propices pour contacter l'espèce dans ces conditions.

Des pigeons aux pics

Alain Bellier

Par rapport à 2000, notons l'absence de données concernant 4 espèces de ce groupe, à savoir : le Pigeon biset (*Colomba livia*), le Hibou moyen-duc (*Asio otus*), l'Engoulevent d'Europe (*Caprimulgus europaeus*), et le Guêpier d'Europe (*Merops apiaster*).

Pigeon colombin (*Columba oenas*) : 24 données

Hivernage : 10 individus dont 2 chanteurs le 16/02 à la Loge en forêt de Fougères

Période de reproduction :

- 7 individus paradent le 04/06 au biez du milieu/marais de Dol
- 2 ind. paradent le 03/06, parcelle 46 en forêt de Villecartier.

Début d'hivernage : 31 individus le 01/12 à l'étang de Chatillon-en-Vendelais.

Pigeon ramier (*Columba palumbus*) : 50 données

Hivernage : 227 individus le 01/01 sur des chaumes à Saint-Aubin-d'Aubigné

- 250 individus le 17/01 sur l'île Chevrets/Rance
- 200 individus le 18/02 aux prés de Graslin/marais de Dol

Période de reproduction : l'espèce est notée avec de nombreux chants et indices de nidification dans tout le département.

Début d'hivernage : 70 individus le 25/11 au bois de Champagne/Pacé.

Tourterelle turque (*Streptopelia decaocto*) : 26 données

Période de reproduction :

- 1 nid et 2 juv. à l'envol le 03/01 intra-muros/Saint-Malo
- 1 nid en construction le 27/05 à l'aéroport de Pleurtuit
- 1 adulte sur un nid le 27/12 à Saint-Jouan-des-Guérets
- 1 nid avec 2 poussins de 3-4 jours le 28/12 intra-muros/Saint-Malo

Dortoirs :

- un dortoir de 65 individus le 12/10 à la Haute Répaudière/Brie.
- un dortoir de 48 individus le 08/12 à Corps-Nuds.

Tourterelle des bois (*Streptopelia turtur*) : 70 données

Premier chant le 21/04 à Timouy/marais de Gannedel. L'espèce est ensuite régulièrement entendue.

Reproduction :

- 1 nid en construction le 18/05 au Rheu.
- 2 poussins au nid le 20/07 à la Guitonnais/Ercé-en-Lamée.

Période postnuptiale : 15 individus le 01/08, 19 individus le 05/08, 20 individus le 15/08, 55 individus le 26/08 à Careil/Iffendic.

Dernier chant : le 04/09 à Chatillon/Bruz.

Coucou gris (*Cuculus canorus*) : 37 données

Premier chant : le 25/03 à la Guitonnais/Ercé-en-Lamée.

À partir du début avril, nombreux individus notés dans tout le département.

Reproduction :

- 1 poussin dans un nid de Rousserolle effarvatte le 29/05 au marais du Verger/Cancale.
- 1 juvénile en vol le 23/08 aux Quatre Salines/baie du Mont-Saint-Michel.

Dernier chant : le 27/06 à la Rosière/marais de Dol.

Effraie des clochers (*Tyto alba*) : 4 données

1 individu le 03/01 à Langouet. 1 individu le 16/02 à Janzé. 1 individu (chuintement) le 19/10 à Chatillon/Bruz.

Reproduction : 3 juvéniles dans un arbre le 09/06 à la Hardelaie/Goven.

Chevêche d'Athéna (*Athene noctua*) : 7 données

L'espèce est notée les 14/01 et 17/03 à Boulienne/Châteauneuf-d'Ille-et-Vilaine, le 29/01 à Saint-Coulban/marais de Dol, le 16/05 au bois de Champagne/Pacé, les 24, 28, 29/05 et les 01, 03/06 dans le quartier Saint-Martin/Rennes, le 11/11 au Vau Benoit à Pleudihen-sur-Rance.

Chouette hulotte (*Strix aluco*) : 22 données

Espèce notée un peu partout dans le département.

Aucun indice de nidification.

Hibou des marais (*Asio flammeus*) : 7 données

Toutes les observations sont réalisées en baie du Mont-Saint-Michel.

Hivernage : 7 individus le 15/01 à Roz-sur-Couesnon, 2 individus le 16/01 aux Quatre Salines, 4 individus le 28/01 en baie du Mont-Saint-Michel.

Début d'hivernage : 1 individu le 02/12 au Vivier-sur-Mer, 1 individu les 9 et 12/12 au polder Foulon.

Martinet noir (*Apus apus*) : 29 données

Premières observations : 1 individu le 08/04 au quartier Saint-Martin/Rennes, 1 individu le 17/04 à Pacé, 10 individus le 18/04 à Careil/Iffendic et 12 individus à Timouy/marais de Gannedel.

Les arrivées deviennent plus importantes à partir du 24/04 :

- 100 individus le 04/05 aux prés de Graslin/marais de Dol.
- 150 individus le 07/05 au biez du Milieu/marais de Dol.

Aucune donnée de reproduction.

Premier départ : 15 individus le 15/08 à Careil/Iffendic.

Dernière observation : 1 individu le 16/08 dans le bourg de Bourgbarré.

Martin-pêcheur (*Alcedo atthis*) : 117 données

L'espèce est notée dans tout le département. Les données concernent 1 à 2 individus sauf l'observation de 6 individus le 07/09 à Saint-Malo-de-Phily.

Aucune donnée de nidification.

Huppe fasciée (*Upupa epops*) : 9 données

Premières observations : 1 individu le 28/03 à la Guitonnais/Ercé-en-Lamée, 1 individu le 29/04 à Timouy/marais de Gannel et 1 individu le 12/06 à Janzé.

Reproduction : 3 juvéniles le 25/06 à la Guitonnais/Ercé-en-Lamée.

Dernières observations :

- 1 individu le 30/07 à la Ventière/Tresboeuf.
- 1 individu le 30/07 à l'étang de Châtillon-en-Vendelais.
- 1 individu le 15/08 au bois de Champagne/Pacé
- 1 individu le 20/08 à la Guitonnais/Ercé-en-Lamée.

Torcol fourmilier (*Jynx torquilla*) : 4 données

1 individu chanteur le 06/01 à l'étang de Trémelin/Iffendic.

1 individu les 03 et 05/09 au bois de Champagne/Pacé.

2 individus le 07/09 à l'étang de la Seiche/Vern-sur-Seiche.

Pic cendré (*Picus canus*) : 18 données

Les données concernent 4 massifs forestiers.

Forêt de Fougères : 1 individu les 15, 16 et 19/02 à la Loge.

Forêt de Saint-Aubin-du-Cormier : 3 individus entendus le 25/03 sur la route forestière de Moronval.

Forêt de Rennes :

- 1 cri le 26/02, 2 chants le 04/03, 1 chant le 13/03 et 1 chant le 05/04 au carrefour de la Lune.
- 1 individu le 15/04 et 1 individu le 08/05 au Placis Vert.

Forêt de Villecartier :

- 1 couple parade le 03/03, parcelle 64.
- 5 chants sur des sites favorables le 03/06, parcelles 51, 56, 46, 64 et 66.
- 1 ind. alarme le 03/06, parcelle 52.

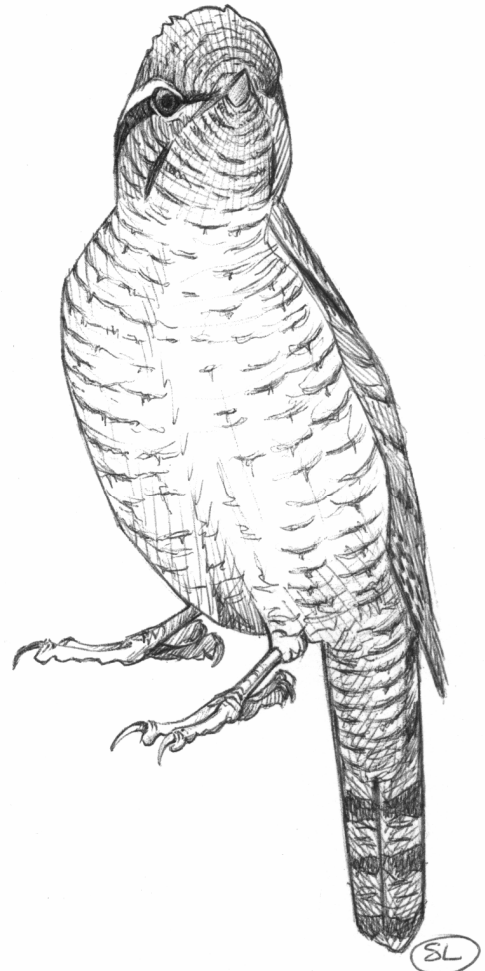

Pic vert (*Picus viridis*) : 54 données

Espèce notée sur tout le département.

Reproduction :

- 1 individu visite une cavité le 16/02 à la Loge/forêt de Fougères
- 3 juvéniles le 04/06 au biez du Milieu/marais de Dol.
- 1 juvénile le 22/07 au bois de Champagne/Pacé.

Pic noir (*Dryocopus martius*) : 25 données

Espèce contactée dans tous les massifs forestiers du département et dans quelques bois (Trémelin/Iffendic, Rouvre/Saint-Pierre-de-Plesguen, Ciccé/Bruz).

Indice de reproduction : 1 mâle et 1 femelle visitent une loge le 16/02 à la Loge/forêt de Fougères.

Pic épeiche (*Dendrocopos major*) : 72 données

Espèce notée dans tout le département.

Reproduction :

- 2 juvéniles le 22/06 à la Louveterie/Bruz.
- 4 juvéniles le 27/06 à la Rosière/marais de Dol.
- 1 couple apporte de la nourriture au nid (poussins) le 03/06, parcelle 53 en forêt de Villecartier.

Pic mar (*Dendrocopos medius*) : 29 données

Les données concernent 1 ou 2 individus notés dans les forêts de Rennes, Saint-Aubin-du-Cormier et Montfort et le bois de Rouvre/Saint-Pierre-de-Plesguen.

Indice de reproduction :

- 2 individus paradent le 09/03 à Maison Neuve/forêt de Rennes.
- des ind. alarment le 03/06, parcelles 52, 53, 57 et 61.
- adulte apporte de la nourriture au nid le 03/06, parcelle 46.

Aucune donnée après le 09/06.

Pic épeichette (*Dendrocopos minor*) : 35 données

Les données concernent généralement 1 ou 2 individus notés un peu partout dans le département.

Indices de nidification :

- 1 individu réalise un forage de cavité le 1/04 au biez du Milieu/marais de Dol.
- 1 individu visite une cavité le 31/05 à la Guitonnais/Ercé-en-Lamée.

Des alouettes aux Turdidés

Philippe Briand

Alouette lulu (*Lullula arborea*) : 13 données

Période pré-nuptiale : 8 ind. à Cardroc le 25/02.

Période nuptiale : la plupart des données concernent des chanteurs à l'unité :

- le 1/04 au bois de Pouchard/la Bosse-de-Bretagne,
- le 8/04 à Saint-Gonlay,
- le 9/04 à Sainte-Anne-sur-Vilaine,
- le 12/04 à Talensac,
- le 16/04 à l'étang de Careil/Iffendic,
- le 22/04 à Gahard,
- 2 ind. le 20/05 aux landes de Cojoux/Saint-Just.

Période postnuptiale : uniquement pendant le mois d'octobre ; il s'agit majoritairement de chanteurs à l'unité : le 7/10 à la Ventière/Tresboeuf, le 14/10 et le 20/10 à la Bosse-de-Bretagne, le 21/10 à Iffendic. La dernière mention concerne 2 ind. le 27/10 à Vern-sur-Seiche.

Alouette des champs (*Alauda arvensis*) : 32 données

L'espèce est notée pratiquement toute l'année, la période estivale faisant exception.

Première mention avec un groupe de 15 ind. le 7/01 à l'étang de Careil/Iffendic. Le 24/01, l'espèce est notée sur un site traditionnel : la baie du Mont-Saint-Michel, plus précisément aux Quatre Salines/Roz-sur-Couesnon.

Premiers chanteurs : 2 ind. le 20/02 à l'étang de Careil.

Nidification : lors de l'opération concertée du marais de Dol le 4/06, 47 chanteurs sont recensés. Le dernier chanteur est noté le 22/07 à l'étang de Careil.

Passage postnuptial, entre octobre et novembre, à noter : 1 ind. le 14/10 à l'étang de Careil, 80 ind. le 27/10 au bois de Champage/Pacé.

Hivernage, quelques groupes à noter : 380 le 21/11 à Champagnes/Pleumeleuc, le 2/12 à Brie, un groupe de 100 à la Haute Bretière et un groupe de 100 à la Haute-Ripaudière. Le 8/12 à Corps-Nuds, quatre groupes totalisent 300 ind., le 23/12, dernière mention avec un groupe de 40 à Gevezé.

Alouette haussecol (*Eremophila alpestris*) : 1 donnée

Cette donnée ne concerne pas directement notre département mais sa proximité géographique est intéressante : 6 ind. le 18/11 à Rochetorin (Manche)/baie du Mont-Saint-Michel.

Hirondelle de rivage (*Riparia riparia*) : 41 données

Premières le 7/03 à l'étang de Careil/Iffendic. Des groupes plus ou moins importants sont vus jusqu'en mai, dont notamment 60 le 9/03 à l'étang de Bazouges-sous-Hédé/Hédé, 300 le 18/03 au marais de la Folie/Antrain, 26 le 21/03 à l'étang de Paintourteau/Erbrée, 50 le 22/03 à Babelouze/Gravières de Rennes, 60 le 26/03 à l'étang de Châtillon-en-Vendelais, 15 le 5/04 à Apigné/gravières de Rennes, 50 le 14/04 au marais des Guettes/Saint-Suliac, 700 le 16/04 à l'étang de Careil, 40 le 29/04 à l'étang de Rollin/Québriac, 500 le 4/05 aux Près de Graslin/marais de Dol.

Nidification : le 11/05, une colonie de 183 cavités est découverte dans une carrière à Saint-Malo-de-Phily, colonie qui sera détruite par la suite. 50 ind. vus le 2/06 à la Freslonnière/Le Rheu dans une sablière. 5 nids comptés le 13/07 à la station d'épuration de Saint-Benoît-des-Ondes.

Passage postnuptial : 100 ind. le 5/08 à l'étang de Careil/Iffendic, 500 le 6/08 et 80 le 31/08 au réservoir de la Cantache, 40 le 22/09 à l'étang de Careil. Dernière mention : 6 ind. le 7/10 au lac de Haute-Vilaine.

Hirondelle rustique (*Hirundo rustica*) : 73 données

Première donnée : 1 ind ; le 11/03 à Chasné sur Illet.

Rassemblements pré-nuptiaux : 150 le 29/04 à l'étang de Rolin/Québriac, 100 le 1/05 au marais des Guettes/Saint-Suliac, 1 000 le 4/05 aux prés de Graslin/Roz-Landrieux.

Nidification : un chant le 21/03 à l'étang de Cornillé/Val-d'Izé, un nid avec 5 juv. à l'envol le 27/05 à Drouges, 4 juv. quittent un nid le 20/06 à Guipry.

Rassemblements et passage postnuptial : 150 ind. le 14/07 à l'étang de Careil/Iffendic, groupe constitué à 70 % de juv. 200 le 9/09 à l'étang de Careil, 150 le 17/09 à la Haute-Ripaudière/Brie, 240 le 22/09 à l'étang de Careil, 1 000 le 23/09 au réservoir de la Cantache, 1 000 le 26/09 au lac de Haute-Vilaine, 150 le 30/09 au Plessix/lac de Haute-Vilaine, 100 le 1/10 à l'étang de Châtillon-en-Vendelais, 200 le 7/10 au lac de Haute-Vilaine. Dernière mention, 1 ind. le 25/11 à la pointe du Grouin/Cancale.

Hirondelle de fenêtre (*Delichon urbica*) : 32 données

Première mention, 1 ind. le 25/03 au réservoir de la Cantache.

Le 11/04, 1 ind. tente d'entrer dans un nid occupé par un moineau domestique à Feins.

Quelques groupes : 10 le 1/05 au marais des Guettes/Saint-Suliac, le 7/05 10 à Dingé et 30 au Biez du milieu/Marais de Dol.

Nidification : le 8/05, 26 nids notés dans le bourg d'Éancé et 83 sur l'église de Martigné-Ferchaud. 16 nids le 24/05 à Mouazé. Le 28/05, 18 nids à Aubigné, 18 à Feins (dont un occupé par un moineau domestique), 14 ind. notés à Rimou, 20 nids à Saint-Aubin-d'Aubigné, 17 nids en construction à Saint-Germain-sur-Ille, 12 nids (dont un occupé par un Moineau domestique) à Sens-de-Bretagne.

Rassemblements et passage postnuptial : 10 le 5/08 à l'étang de Careil/Iffendic, 40 le 6/08 au réservoir de la Cantache, 25 le 21/08 à l'étang de Careil, 50 le 5/09 au bois de Champagne/Pacé. Dernière mention : 3 le 29/09 à Saint-Benoît-des-Ondes.

Pipit des arbres (*Anthus trivialis*) : 27 données

Première mention, 2 chanteurs le 5/04 à la Grande-Lune/forêt de Rennes. Ce sont essentiellement des mentions de chant qui sont rapportées et qui concernent principalement :

- La forêt de Rennes; 1 le 15/04 au Placis-vert, 1 le 22/04 sur la parcelle 98, le 29/04 2 sur la parcelle 125 et 1 sur la parcelle 118.
- La forêt de Villecartier avec 2 le 3/06 (parcelles 44 et 64).
- Les marais du sud du département : 1 le 9/04 à Sainte-Anne-sur-Vilaine, 1 le 4/06 à Timouy/Marais de Gannedel.
- Le marais de Dol : 2 le 7/05 au, 20 le 4/06 dont 9 au biez du Milieu avec mention d'un transport de nourriture, 4 dans Rosière-Est et 4 au biez de Ceinture Nord.
- L'étang de Careil/Iffendic : 5 le 8/04, 4 le 16/04, 3 le 8/05, 1 le 24/06, 2 le 4/07, 3 juv. le 8/07 et dernière mention, 3 le 22/07.

Pipit Farlouse (*Anthus pratensis*) : 26 données

Hivernage d'un groupe à l'étang de Careil/Iffendic : 2 le 7/01, 15 le 13/01, 10 le 28/01.

Passage prénuptial : à l'étang de Careil, 22 le 15/02, 55 le 20/02, 8 le 7/03. 40 le 9/03 aux landes de Brin/forêt de Rennes.

Période de nidification : 2 chanteurs le 4/06 au marais de Dol.

Migration postnuptiale : 30 le 21/09 au réservoir de la Cantache, 100 le 29/09 au lac de Haute-Vilaine, 43 le 5/10 à Rennes, 20 le 7/10 au lac de Haute-Vilaine, 50 le 14/10 à l'étang de Careil, 100 le 28/10 au réservoir de la Cantache, 10 le 1/11 à la pointe du Grouin/Cancale et 50 le 10/11 dans le marais de Dol.

Début d'hivernage : 20 le 16/12 au réservoir de la Cantache et 30 à Lillemer le 18/12.

Pipit spioncelle (*Anthus spinoletta*) : 31 données

Hivernage : le 6/01, 1 ind. noté à l'étang du Boulet/Feins, 1 noté à l'étang de la Bézardière et 1 à l'étang de Hédé/Hédé. À Babelouze/gravières de Rennes, 2 ind. notés le 8/01 et 10 le 13/01. 1 ind. le 22/01 à l'étang de Bazouges-sous-Hédé/Hédé. Le 18/02, l'espèce est notée dans les marais de Dol avec 3 ind. aux prés de Graslin et 10 au marais de Saint-Coulban. le premier individu en plumage nuptial est noté le 25/02 dans les marais de Dol. Le 3/03, l'espèce est également notée dans la baie du Mont-Saint-Michel et au marais de Sougéal avec un total de 6 ind.

Passage prénuptial : 5 le 17/03 à la Musse/Sougéal, 40 le 18/03 au biez du Milieu/marais de Dol, 22 le 22/03 à la Musse, 13 le 24/03 au biez du Milieu.

Passage postnuptial : 4 le 15/10 au réservoir de la Cantache. Début novembre l'espèce est notée à l'unité au lac de Haute-Vilaine, à Erbrée et à la Fessellerie/lac de Haute-Vilaine. 50 le 10/11 dans les marais de Dol, 4 le 11/11 au marais des Guettes/Saint-Suliac et 40 le 17/11 à l'étang d'Ouée/Gosné et 1 le même jour au réservoir de la Cantache.

Début d'hivernage : au mois de décembre l'espèce est notée à l'unité au lac de Haute-Vilaine, à l'étang du Boulet, au réservoir de la Cantache et à l'étang de Bazouges-sous-Hédé.

Pipit maritime (*Anthus petrosus*) : 6 données

Toujours très peu de données pour cette espèce relativement commune sur nos côtes.

En période nuptiale 1 ind. parade le 15/03 à Saint-Briac-sur-mer. Les 24 et 27/04 plusieurs couples sont notés sur l'île Cézembre. 1 chanteur le 26/05 à la pointe du Grouin/Cancale.

Hivernage : le 18/11, 1 ind. à l'anse de la Richardais et 30 dénombrés à la pointe de l'île Besnard/Saint-Coulomb.

Bergeronnette printanière (*Motacilla flava*) : 19 données

Première mention le 1/04 à Cherrueix avec 5 ind. (groupe mixte printanières et flavéoles). 1 ind. le 21/04 est cantonné à Timouy/marais de Gannedel. L'espèce est également mentionnée sur l'île Cézembre les 24 et 27/04.

L'espèce est notée dans les marais de Dol : 1 ind. le 13/05 au biez du Milieu et 17 le 4/06. 10 le 3/06 au marais de Sougéal. Le même jour un couple est noté à Timouy.

Reproduction : le 1/07 à Timouy avec 1 couple et deux familles totalisant 3 juv.

L'espèce est notée par la suite en baie du Mont-Saint-Michel : 4 ind. sur les polders le 9/08, 5 le 24/08 aux Quatre Salines/Roz-sur-Couesnon, 12 le 9/09 sur la digue Sainte-Anne/Cherrueix. Puis les 11/09 et 13/10, 1 ind. est contacté au réservoir de la Cantache. La dernière mention vient de Saint-Malo où 2 ind. sont notés le 4/11.

Bergeronnette flavéole (*Motacilla flavissima*) : 16 données

Première mention le 1/04 à Cherrueix avec 10 ind. (groupe mixte printanières et flavéoles). Le 4/05, 1 chanteur au marais de Sougéal/Antrain et plusieurs chanteurs aux prés de Graslin/marais de Dol. 1 chanteur le 20/05 à Timouy/marais de Gannedel.

L'espèce est notée dans les marais de Dol avec notamment 4 ind. le 18/05 au biez du Milieu, 8 ind. (dont un couple) le 4/06 au biez de Ceinture nord et 6 le même jour aux prés de Graslin.

Le 13/06, 2 couples nourrissent à la station d'épuration d'Hirel et le 13/07, 1 couple et 3 juv. sont notés à la station d'épuration de la Fresnais. Le même jour 1 ind. chante à la station d'épuration de Vildé/Hirel.

Bergeronnette des ruisseaux (*Motacilla cinerea*) : 49 données

Donnée hivernale : 1 ind. le 7/02 aux prairies saint-Martin/Rennes.

En saison de reproduction : 1 chanteur le 18/02 au marais de la Folie/Antrain. 4 ind. le 1/03 aux Longs Champs/Rennes. Parmi les autres données concernant cette période, notons 1 chanteur le 15/03 à l'écluse des Bonnets rouges/Rennes, plusieurs chants le 11/04 à Feins, 1 chanteur les 12/04 et 16/04 dans le centre de Rennes. Une ponte trouvée le 17/05 au Mesnil-des-Aulnays/Plerguer, 1 juv. le 7/07 au bois de Champagne/Pacé et un transport de nourriture le 27/07 à Ercée-en-Lamée.

Par la suite l'espèce est revue aux gravières de Rennes, à l'étang de Paintourteau/Erbrée, à Saint-Malo-de-Phily, au lac de Haute-Vilaine, aux étangs de Bazouge-sous-Hédé et de la Bézardière/Hédé, au bois de Champagne, à Chatillon et à Fénicat/Bruz, en baie du Mont-Saint-Michel, au réservoir de la Cantache, à Rennes, à Cesson-Sévigné, sur les bords de Rance.

En fin d'année, l'espèce est notée le 9/12 à Bain-de-Bretagne, à l'étang de Bazouges-sous-Hédé, le 16/12 au réservoir de la Cantache, les 22 et 23/12 aux prairies Saint-Martin, le 23/12 à l'étang du Boulet/Feins et le 25/12 à l'étang Sainte-Suzanne/Saint-Coulomb.

Bergeronnette grise (*Motacilla alba*) : 56 données

Une seule donnée d'hivernage avec 1 ind. le 27/01 au réservoir de la Cantache.

En période prénuptiale notons 19 ind. le 25/02 aux prés de Graslin/marais de Dol.

Nidification : notons 3 juv. le 25/05 au bois de Pacé, 12 juv. le 4/06 dans les marais de Dol, le 5/06 au bois de Gervis/Châteaugiron, 3 sites de nidification donnant lieu à des observations telles qu'un nourrissage et une manœuvre de diversion avec « aile cassée ». 12 ind. le 17/06 à la station d'épuration de Saint-Benoît-des-Ondes, 6 juv. le 18/06 à la station d'épuration d'Hirel, 3 juv. le 26/06 à Lillion/gravières de Rennes, 1 juv. le 1/07 au bois de Pacé (3 juv. le 21/07). 1 juv. le 4/07 à l'étang de Careil/Iffendic et 2 juv. le 7/07 à la Haute-Ripauidière/Brie.

Rassemblements post-nuptiaux : 10 ind. les 7 et 17/09 au lac de Haute-Vilaine, 40 le 22/09 à l'étang de Careil puis 20 le 5/10 et 5 le 21/10. 40 ind. le 7/10 au lac de Haute-Vilaine et 20 le 14/10 à l'étang de Châtillon-en-Vendelais.

Hivernage : 4 ind. accompagnés d'une Bergeronnette de la sous-espèce « Yarrell » le 11/11 au marais de Guettes/Saint-Suliac. 1 ind. le 14/11 à la Bellangerais/Rennes. 2 ind. le 24/11 à l'étang de Bazouges-sous-Hédé et 10 le 2/12 au réservoir de la Cantache.

Bergeronnette de Yarrell (*Motacilla alba yarrellii*) : 9 données

Période prénuptiale : 10 le 17/02 aux prés de Graslin/marais de Dol, 1 ind. chante dans la neige le 27/02 à Cesson-Sévigné, 4 le 22/03 à la Musse/Sougéal.

Période postnuptiale : 1 ind. le 21/10 à l'étang de Careil, 1 le 1/11 au bois de Champagne/Pacé, 1 le 11/11 au marais des Guettes accompagné par 4 Bergeronnettes grises. 1 le 24/11 à l'étang de Bazouges-sous-Hédé/Hédé. 4 le 16/12 au réservoir de la Cantache et 1 le 19/12 aux Longs Champs/Rennes.

Troglodyte mignon (*Troglodytes troglodytes*) : 72 données

Espèce présente à peu près partout et qui chante toute l'année.

Données de nidification : 1 ind. construit un nid le 13/03 et 6 juv. le 24/05 dans le quartier Saint-Martin/Rennes, 140 dénombrés le 4/06 dans les marais de Dol dont au moins 11 juv. 1 juv. le 14/06 à la Guitonnais/Ercée-en-Lamée.

À noter un chanteur particulièrement excité le 13/07 entrant jusque dans le bureau de l'observateur, quartier Saint-Martin.

Accenteur mouchet (*Prunella modularis*) : 47 données

Espèce courante mais qui se fait beaucoup plus discrète l'été, quatre mentions en juillet, aucune en août ni en septembre et reprise des contacts en octobre (5/10).

À noter : 2 ind. se poursuivent le 13/03 dans le quartier Saint-Martin/Rennes. 35 sont notés le 4/06 dans les marais de Dol dont 3 poussins. 2 juv. le 9/06 au bois de Champagne/Pacé.

Rougegorge familier (*Erithacus rubecula*) : 68 données

Espèce répandue et qui chante presque toute l'année. L'interruption estivale du chant est notable : pas de chants durant le mois d'août.

À noter : 1 juv. le 18/05 et 1 le 4/08 au bois de Champagne/Pacé. 45 ind. relevés le 4/06 dans les marais de Dol. 1 ind. est capturé par un Épervier d'Europe le 11/07 au bois de Champagne.

Rossignol philomèle (*Luscinia megarhynchos*) : 8 données

Première mention de l'espèce le 6/04 au bois de Pouchard/la Bosse-de-Bretagne. L'espèce est notée ensuite le 9/04 aux Bougrières/gravières de Rennes (2 ind.), le 26/04 à la Lormandière/Chartres-de-Bretagne, le 1/05 au Rheu, les 5/05 (2 ind.) et 10/05 (8 ind.) au terrain de golf/Saint-Jacques-de-la-Lande, le 8/05 à l'étang de Martigné-Ferchaud et le 21/05 aux buttes de Grées/Amanlis (2 ind.).

Gorgebleue à miroir (*Luscinia svecica*) : 7 données

Toutes les mentions concernent le marais de Gannel et plus précisément Timouy : 7 ind. le 21/04, 5 ind. cantonnés le 20/05, 2 ind. cantonnés le 4/06 et 1 ind. le 1/07.

Rougequeue noir (*Phoenicurus ochruros*) : 45 données

L'espèce est notée toute l'année.

Première tentative de chant le 8/03 quartier Saint-Martin/Rennes. Les premiers chants bien établis sont entendus à partir du 20/03 à l'usine Sojasun de Châteaubourg.

Une mention de nidification réussie non datée est signalée à l'usine Citroën de Chartres-de-Bretagne.

Le dernier chant est noté le 5/10 à Cesson-Sévigné.

Rougequeue à front blanc (*Phoenicurus phoenicurus*) : 20 données

Première mention de l'espèce le 22/04 avec 3 chanteurs en forêt de Rennes (parcelles 51 et 52). 1 ind. est noté les 24 et 27/04 sur l'île Cézembre. Le 29/04, 3 chanteurs en forêt de Rennes (parcelles 97, 123 et 134). Le 28/05, 1 ind. est mentionné sur l'église de Saint-Médard-sur-Ille, observation plutôt rare dans notre région.

Le 3/06, une prospection en forêt de Villecartier permet de recenser 10 ind. dont 9 chanteurs. Le 27/06, 1 chanteur à Chanteloup.

Dernière mention de l'espèce le 30/08 d'un ind. resté plus d'une semaine dans les prairies Saint-Martin/Rennes.

Tarier des prés (*Saxicola rubetra*) : 5 données

Période prénuptiale : 3 le 7/05 au Mesnil des Aulnays/Pleguer.

Période de nidification : 4 ind. dont un mâle cantonné dans les marais de Gannedel.

Passage postnuptial : 1 le 7/09 au lac de Haute-Vilaine et 1 le 14/09 à l'étang d'Andouillé-Neuville.

Tarier pâtre (*Saxicola torquata*) : 54 données

Espèce observée pratiquement toute l'année dans le département.

Premier chanteur noté le 7/03 à l'étang de Careil/Iffendic.

Nidification : transport de matériaux le 9/03 à Mordelles. Transport de nourriture le 3/06 à l'étang de Careil et le même jour 1 juv. observé au bois de Champagne/Pacé. Lors du recensement des marais de Dol, plus de 80 ind. notés dont environ 50 juv. Transport de nourriture noté le 12/06 à la Guittonais/Ercée-en-Lamée, 1 juv. observé à nouveau le 16/06 au bois de Champagne. Une famille avec 1 juv. le 24/06 à l'étang de Careil et sur le même site, 3 juv. le 22/07.

Au moins 2 chanteurs le 5/10 à l'étang de Careil.



Traquet motteux (*Oenanthe oenanthe*) : 24 données

L'espèce est notée uniquement en migration.

Passage prénuptial : première mention, 1 ind. le 10/03 sur le polder Foucault/baie du Mont-Saint-Michel. L'espèce est notée ainsi jusqu'au 4/06 avec quelques groupes ; le 22/03, 13 au Polder Foucault et 10 aux Quatre Salines/baie du Mont-Saint-Michel, 4 notés les 23 et 25/03 au campus de Ker-Lann/Bruz et 6 le 28/04 à Pacé.

Passage postnuptial : 2 le 22/08 à Saint-Benoît-des-Ondes, 4 le 26/08 à Saint-Malo, le 28/08 5 ind. notés au lac de Haute-Vilaine, 11 le 9/09 à Cherruieux. Dernière mention : 1 le 15/10 au réservoir de la Cantache.

Merle noir (*Turdus merula*) : 70 données

Un ind. leucistique noté les 20/01, 21/01, 24/02 et 15/03 à Hédé.

Premier chant le 19/02 à Rennes. Un nid en construction le 21/02 dans le quartier Saint-Martin/Rennes. 1 juv. à peine volant le 29/03 au bois de Champagne/Pacé. Sur le même site, un ind. construit un nid le 16/04. Un juv. le 21/04 et le 30/04 (le même ?) au bois de Pacé. 3 juv. le 17/05 dans le quartier Saint-Martin dont un est tué par des pies. 45 ind. dont près de la moitié de juv. notés lors du comptage des marais de Dol du 4/06. 1 adulte nourrit un juv. le 21/06, quartier Saint-Martin.

Grive litorne (*Turdus pilaris*) : 34 données

Hivernant grégaire noté uniquement d'octobre à mars.

Les groupes les plus importants sont les suivants : 50 le 1/01 à Saint-Aubin-d'Aubigné, 50 le 11/11 à Brie, 100 le 25/11 au barrage de la Chèze/Saint-Thurial, 90 le 8/12 à Corps-Nuds et 300 le 23/12 à Piré-sur-Seiche.

Grive musicienne (*Turdus philomelos*) : 56 données

Peu de données de nidification : 4 juv. le 21/04 au bois de Champagne/Pacé et transport de nourriture le 4/06 dans les marais de Dol (lors de cette journée de comptage, 22 ind. notés dans ces marais). Un nourrissage de juv. le 10/07 à l'étang d'Apigné/Gravières de Rennes.

Grive mauvis (*Turdus iliacus*) : 48 données

Hivernant, souvent en groupe, noté uniquement d'octobre à mars.

Les groupes de 50 ou plus : 50 le 1/01 à Paimpont, 52 le 25/11 au barrage de la Chèze/Saint-Thurial, 70 le 8/12 à Corps-Nuds, 330 le 9/12 à Vern-sur-Seiche, le 30/12, 60 à l'étang de Careil et 80 à Monterfil, 650 le 31/12 à Cardroc.

L'espèce en migration nocturne émet souvent de petits cris : au dessus du quartier Saint-Martin/Rennes cris lors de ces passages notés le 11/01 et régulièrement au cours des mois d'octobre et novembre.

L'espèce chante également sur ses lieux d'hivernage : le 3/03 dans le centre ville de Rennes, 10 ind. chantent le 7/03 au parc des Gayeulles/Rennes.

Grive draine (*Turdus viscivorus*) : 52 données

Espèce notée toute l'année, le chant est entendu surtout de la mi-mars à la mi-mai.

Nidification : les données proviennent essentiellement du comptage du 4/06 dans les marais de Dol avec 66 contacts. Une famille notée le 10/06 à Dol.

Rassemblement postnuptial : 15 le 26/09 au lac de Haute-Vilaine.

Les Sylviidés

Guy-Luc Choquené

Bouscarle de Cetti (*Cettia cetti*) : 42 données

Notée grâce à son chant, elle est contactée toute l'année même en hiver. A partir du 8/01 dans les gravières du sud de Rennes, puis le 12/02 à la pointe de la Garde Guérin/Saint-Briac et le 18/02 à la pointe du Nick/Saint-Lunaire.

Sans apporter de preuves de reproduction certaine, la Bouscarle est recensée dans de nombreuses zones humides :

- marais de Dol : 30 chanteurs
- étang du Verger/Cancalle : 5 chanteurs
- gravières du sud de Rennes : 5 chanteurs
- marais de Gannedel/la Chapelle-de-Brain : 2 chanteurs
- étang de Marcillé-Robert : 2 chanteurs
- marais des Guettes/Saint-Suliac : 1 chanteur
- la Basse Roussière/Eancé : 1 chanteur
- marais de la Folie/Antrain : 1 chanteur
- Pont-Réan/Guichen : 1 chanteur

Les effectifs enregistrés dans le marais de Gannedel sont partiels. Cette espèce n'a pas fait l'objet d'un décompte précis comme dans le marais de Dol, où une opération concertée était organisée par Bretagne Vivante le 4/06.

Cisticole des joncs (*Cisticola juncidis*) : 35 données

La Cisticole n'est notée qu'à partir du mois d'avril. Elle est ensuite contactée jusqu'au mois de décembre notamment dans la baie du Mont-Saint-Michel.

La recolonisation est nette dans le département.

Outre les chanteurs entendus lors de l'opération concertée du 4/06 dans le marais de Dol (9 chanteurs), la cisticole est présente principalement sur le littoral :

- baie du Mont-Saint-Michel : 3 chanteurs
- anse du Verger/Cancalle : 1 chanteur
- pointe du Grouin/Cancalle : 1 chanteur
- marais des Guettes/Saint-Suliac : 1 chanteur

Quelques zones humides intérieures accueillent également l'espèce :

- marais de Gannedel/la Chapelle-de-Brain : 3 couples + 1 chanteur
- étang de Careil/Iffendic : 1 chanteur

Des chanteurs sont notés jusqu'au mois de septembre.

Locustelle tachetée (*Locustella naevia*) :
13 données

Le premier individu est entendu le 14/04 dans le marais des Guettes, le long de la Rance maritime. Des chanteurs sont ensuite notés en forêt de Rennes, dans le marais de Dol, dans les gravières de Bruz et le marais de Gannedel.

Parmi les sites réguliers pour l'espèce, le marais de Dol accueille un minimum de 18 chanteurs le 04/06.

La dernière Locustelle est contactée dans ce même site le 03/08.

**Locustelle lusciniôide (*Locustella luscinioides*) :** 0 donnée

Aucune donnée pour l'année 2001 concernant cette espèce. Même le marais de Gannedel, le seul site régulier de reproduction dans le département ne fournit pas de donnée. Cette absence est sans doute due à un manque de prospection.

Phragmite des joncs (*Acrocephalus schoenobaenus*) : 26 données

Ce passereau migrateur est noté à partir du 01/04 dans le marais de Dol. Ce site accueille ensuite un minimum de 89 chanteurs recensés le 04/06 lors d'une opération concertée de la SEPNB-Bretagne Vivante.

Le phragmite est également présent en période de reproduction dans le marais de Gannedel, sur les étangs de Careil et de Châtillon-en-Vendelais.

Une seule donnée de reproduction certaine pour 2001, un transport de nourriture est observé le 01/07 dans le marais de Gannedel, l'un des sites habituels de nidification.

Rousserolle verderolle (*Acrocephalus palustris*) : 9 données

La verderolle est un des derniers migrants printaniers à revenir dans notre région. Elle est entendue dans un site classique de reproduction, le 17/05 aux Mesnils des Aulnays/Plerguer. Toutes les autres données sont liées à l'opération concertée du 04/06 dans le marais de Dol. 19 chanteurs cantonnés y sont recensés.

Rousserolle effarvatte (*Acrocephalus scirpaceus*) : 29 données

Le premier contact avec l'espèce a lieu le 21/04 dans un des bastions de l'effarvatte, le marais de Gannedel. Les chanteurs suivants ne sont signalés ensuite qu'à partir du 12/05.

Le marais de Dol a fait l'objet d'un décompte global le 04/06. 115 chanteurs y sont donc recensés. Ce secteur reste l'un des principaux sites de reproduction du département avec les marais de Vilaine.

Des chanteurs sont notés également dans les marais de la Folie/Antrain, des Guettes/Saint-Suliac, sur les étangs du Verger/Cancale et de Châtillon-en-Vendelais, dans les gravières du sud de Rennes, dans les stations d'épuration d'Hirel, de Cherrueix et de la Fresnais. L'étang de Marville/Saint-Malo ainsi que celui des Longs Champs/Rennes l'accueillent également.

Des transports de nourriture sont notés dans les marais de Dol et de Gannedel-Timouy/Sainte-Marie-de-Redon.

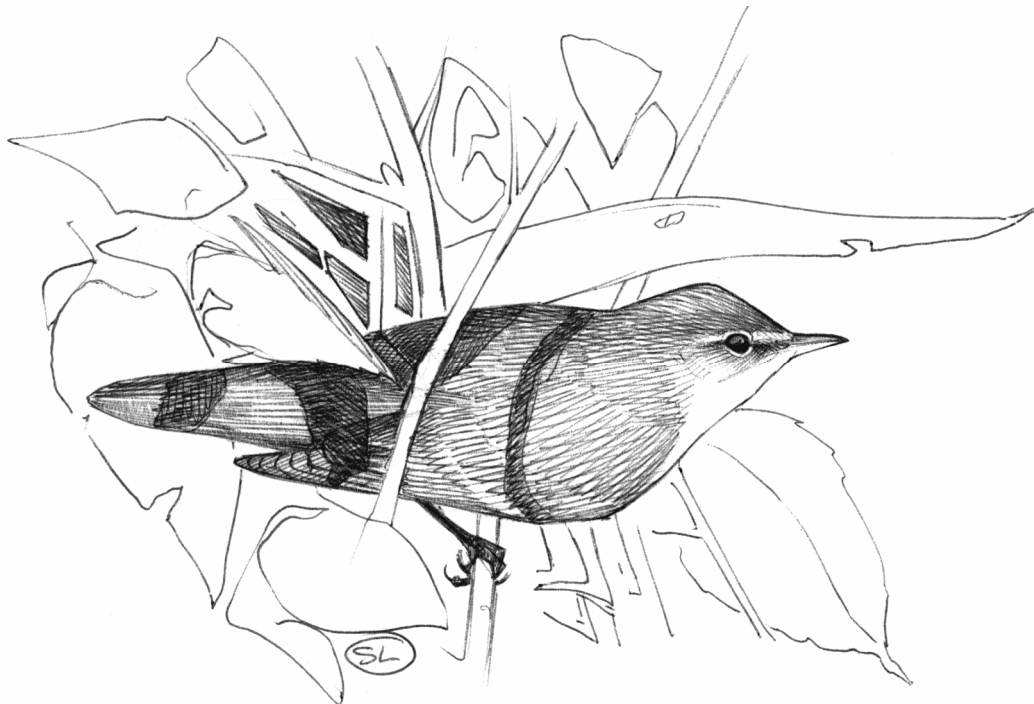

Hypolaïs polyglotte (*Hyppolais polyglotta*) : 31 données

L'arrivée de l'Hypolaïs est notée le 29/04 en forêt de Rennes. Ensuite des chanteurs sont entendus dans tout le département.

Outre ces contacts, une seule preuve de reproduction pour 2001 : un transport de nourriture dans le marais de Dol le 04/06.

D'autre part, quelques évaluations d'abondance ont été effectuées.

- 9 chanteurs en forêt de Villecartier le 03/06
- 21 chanteurs dans le marais de Dol le 04/06.

La dernière Hypolaïs est contactée le 01/09 à Pacé.

Fauvette pitchou (*Sylvia undata*) : 8 données

Malgré un seul contact le 17/01 à la pointe de la Varde/Saint-Malo, l'hivernage doit être plus important notamment dans les sites littoraux.

Des chanteurs sont ensuite notés au printemps à Careil/Iffendic, en forêt de Rennes ainsi que dans les landes de Cojoux/Saint-Just. Les visites régulières à Careil permettent de contacter l'espèce jusqu'en décembre.

Fauvette grisette (*Sylvia communis*) : 41 données

La première grisette est notée le 25/03 à Pacé. Cette donnée est très précoce. Les suivantes sont ensuite entendues, à des dates plus habituelles, au cours du mois d'avril. Pendant cette période migratoire 1 individu est observé les 24 et 27/04 sur l'île Cézembre/Saint-Malo, site où l'espèce n'est pas répertoriée comme nicheuse.

Les chanteurs contactés au cours du mois de mai sont cantonnés et correspondent probablement à des reproducteurs.

Le recensement du marais de Dol le 04/06 permet d'obtenir 59 contacts dont des transports de nourriture par des adultes. Outre ce site, la grisette est entendue à Iffendic (avec 8 chanteurs à Careil), à Eancé, à Guipry, à la Chapelle-de-Brain, à Saint-Just et à Châteaugiron. L'espèce est aussi présente dans le nord du département notamment à Pleine-Fougères (8 chanteurs au Mesnil) et à Cancale.

Les dernières observations de l'espèce sont effectuées le 1/09 à Pacé et le 09/09 à Iffendic.

Fauvette des jardins (*Sylvia borin*) : 30 données

Le premier individu est noté, à une date précoce, le 05/04 à Ercé-en-Lamée. Le deuxième le 11/04 à Feins. Ensuite l'espèce est entendue dans l'ensemble du département.

Quelques cas de reproduction certaine sont notés à Pacé (1 juvénile le 02/06) et à Bazouges-la-Pérouse en forêt de Villecartier (avec un transport de nourriture le 03/06).

D'autre part, 6 chanteurs sont repérés le 08/05 le long du sentier de l'étang de Careil/Iffendic.

L'opération concertée du marais de Dol permet de recenser 26 chanteurs le 04/06.

Les dernières fauvettes sont entendues le 22/07 à Careil.

Fauvette à tête noire (*Sylvia atricapilla*) : 69 données

Si plusieurs individus sont observés pendant l'hiver, principalement dans les prairies Saint-Martin à Rennes, le premier chanteur n'est entendu que le 07/03. Des chanteurs sont ensuite contactés dans tout le département avec des cas de reproduction avérés : transports de nourriture à Bruz, des juvéniles à Pacé.

Des évaluations de populations ont été effectuées dans certains sites :

- 18 chanteurs le 11/04 sur 3 km à Feins
- 12 chanteurs le 16/04 le long du sentier entourant l'étang de Careil/Iffendic
- 15 chanteurs le 12/05 sur 5,5 km à Guipel
- 44 chanteurs le 04/06 dans les marais de Dol

À la vue de ces chiffres, on constate que cette fauvette semble bien représentée dans le département.

Le dernier chanteur est entendu le 09/09 à Bourg-des-Comptes. Ensuite plusieurs individus sont notés jusqu'à la fin de l'année.

Pouillot siffleur (*Phylloscopus sibilatrix*) : 7 données

Les rares données de l'espèce concernent des chanteurs contactés du 1/05 au 05/06 dans la forêt de Rennes, la forêt d'Araize/Martigné-Ferchaud, le bois de Saudrais/Pancé-Poligné, le bois de Beaucel/Guipry et le bois de Gervis/Noyal-sur-Vilaine.

Un suivi serait nécessaire sur cette espèce. Elle semble en régression dans le département.

Pouillot véloce (*Phylloscopus collybita*) : 78 données

C'est de loin le plus commun de nos pouillots. Il est contacté toute l'année dans le département. Le premier chant est entendu dès le 06/02 à Rennes.

Plusieurs estimations de populations ont été effectuées :

- 23 chanteurs le 11/04 sur un parcours de 3 km à Feins
- 24 chanteurs le 08/05 autour de l'étang de Careil/Iffendic
- 71 chanteurs le 04/06 dans le marais de Dol

Parmi tous les sites occupés, la reproduction n'est notée avec certitude qu'à Rennes, Pacé, Ercé-en-Lamée, Bazouges-la-Pérouse, Iffendic ainsi que dans le marais de Dol.

Pouillot fitis (*Phylloscopus trochilus*) : 38 données

Le fitis est entendu dès le 22/03 au nord du département, dans le marais de la Folie/Antrain. Des chanteurs sont contactés dans tout le département à partir du 30/03 ainsi qu'au mois d'avril.

Bien qu'il n'y ait pas de preuve de reproduction, les individus contactés fin mai-début juin, notamment dans le marais de Timouy/Sainte-Marie-de-Redon doivent être des nicheurs.

Des migrateurs sont contactés fin août-début septembre à Iffendic et Pacé. Le dernier individu est noté le 05/09.

Roitelet huppé (*Regulus regulus*) : 45 données

Le Roitelet huppé est noté toute l'année dans le département. Des chanteurs sont entendus dès le mois de janvier.

Une estimation de population est effectuée le 09/03 dans certaines parcelles de la forêt de Rennes : 10 chanteurs dans les landes de Brin et de Maison Neuve. Les présences d'un juvénile en duvet à Pacé et d'un nid visité à Chanteloup apportent des preuves de reproduction pour l'espèce.

En fin de période, un chanteur est entendu le 20/12 lors d'un redoux en forêt de Rennes.

Roitelet triple-bandeau (*Regulus ignicapillus*) : 23 données

Comme son cousin, il est noté toute l'année dans le département. Les premiers chanteurs sont entendus au mois de janvier notamment à Rennes.

Des estimations de population sont effectuées par Jacques Maout dans certains massifs forestiers :

- 4 chanteurs dans 3 parcelles de la forêt de Rennes
- 8 chanteurs dans 6 parcelles de la forêt de Villecartier/Bazouges-la-Pérouse.

Malgré un nombre important de données en 2001, l'espèce reste très discrète en période de reproduction.

Des gobemouches à l'Étourneau sansonnet

Emmanuel Chabot

Gobemouche gris (*Muscicapa striata*) : 18 données

Les premiers se montrent dans les marais de Dol : 1 le 7/05 au Mesnil des Aulnays ; 1 le 17/05 à la Rosière. Les données s'accroissent fin mai : chant, parade et poursuite le 20/05 au Foutet/Saint-Ganton ; 1 couple le 24/05 au bourg de Sainte-Anne-d'Aubigné ; chant le 4/06 près du château de Combourg.

En forêt de Villecartier, 9 chanteurs sont recensés le 3/06 sur 6 parcelles (47-51-53-54-55-61).

L'espèce est bien présente à Rennes, notamment en ZUP Sud : 1 le 3/06 avenue de Bilbao et 1 le 18/06 avenue des Pays-Bas ; 1 chanteur le 29/07 au stade de Courtemanche.

Premiers juvéniles : 2 précoces le 23/06 à Pacé (1 autre le 15/07). Beaucoup plus tardifs, 1 avec des adultes le 11/08 au réservoir de la Cantache, puis 3 avec 1 ad. le 19/08 à Ercé-en-Lamée.

Les derniers observés sont 1 ind. le 31/08 à Pacé et 2 le 21/09 à la Cantache.

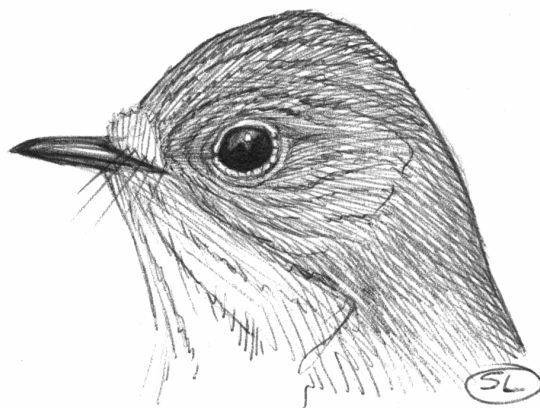

Gobemouche noir (*Ficedula hypoleuca*) : 2 données

Un mâle pré-nuptial précoce le 25/03 au bois de Champagne/Pacé.

Au passage post-nuptial, 3 ind. le 6/09 dans la coulée verte de la Bellangerais/Rennes.



Mésange à longue queue (*Aegithalos caudatus*) : 60 données

L'espèce est largement observée cette année sur tout le département, dans des milieux variés : ville, forêt, bocage, bords d'étangs. En hiver sont notées de petites troupes, avec un maximum de 25 le 13/01 à Careil/Iffendic (20 le 28/01, 2 le 20/02). Les constructions de nids démarrent dès le 25/02 au parc des Hautes-Ourmes/Rennes. Le chant est rarement signalé ; le 18/03 lui semble toutefois propice (temps tiède, agité et humide) : 1 sur prunier dans le quartier Saint-Martin/Rennes (couple cantonné) ; 2 au Tiercent (pour 8 ind.). A noter encore un "quasi-chant" le 22/04 à la Balusais/Gahard. Autre indice de reproduction : 1 couple parade le 31/03 au bois de Champagne/Pacé.

Premiers jeunes volants mentionnés : 10 le 8/05 à la Ventière/Tresboeuf ; 6 le 18/05 et 10 le 16/06 au bois de Champagne/Pacé ; 6 le 4/06 au Mesnil des Aulnays/Plerguer. La nidification paraît donc étalée sur la saison : encore une construction de nid le 10/05 au golf de Saint-Jacques-de-la-Lande ; transport de nourriture le 21/05 à la butte des Grées/Amanlis. Les grands regroupements familiaux débutent dès fin mai : 60 le 29/05 dans la saulaie de l'étang du Verger/Cancale. Aucune donnée ensuite pendant deux mois et demi (mi-juin à fin août). De septembre à décembre sont notées quelques rondes, ne dépassant guère les 10 ind.

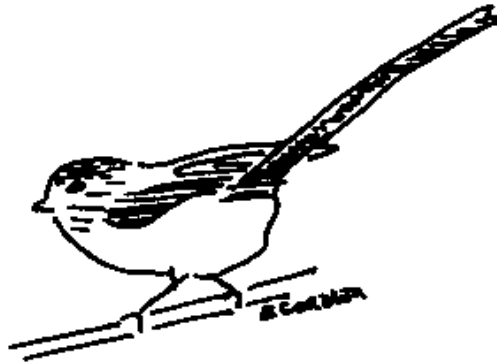
**Mésange nonnette (*Parus palustris*)** : 49 données

L'espèce est surtout notée jusque mi-avril, puis à partir de mi-novembre (seulement 8 données sur les 20 décades intermédiaires). Le chant est entendu tout l'hiver, surtout en mars et jusqu'au 15/04.

À Rennes, on relève 1 chanteur les 27/01, 8 et 11/02 au Bois-Perrin ; 1 les 23 et 26/03 puis 2 le 3/04 aux Longs Champs ; 1 du 1/04 au 15/04 aux pieds de la tour des Horizons. En forêt de Rennes, au moins 3 chanteurs se font entendre le 4/03 entre la Grande-Lune et les Bandits, et 2 le 9/03 autour du carrefour du Crapaud.

Reproduction : construction de nid le 29/03 dans un trou d'arbre au bois de Champagne/Pacé ; offrande le 16/04 près du canal Saint-Martin/Rennes ; juvéniles le 4/06 à la Rosière/Marais de Dol.

À partir du 14/11, 2 oiseaux fréquentent une mangeoire à Fleurigné.

L'espèce est présente en fin d'année aux prairies Saint-Martin/Rennes, avec un maximum de 3 le 16/11.

Mésange huppée (*Parus cristatus*) : 18 données

Les données sont relativement peu nombreuses et réparties sur 7 mois : 10 jusqu'au 11/05 et 8 à partir du 7/10. Une ronde de 6 est notée le 18/01 à l'étang du Rouvre/Saint-Pierre-de-Plesguen. L'espèce est signalée dans des bois (conifères, houx), ainsi qu'en zone urbaine : 2 le 18/02 à Châtillon/Bruz ; 1 le 10/10 au centre du Rheu ; et à Rennes, 2 le 5/03 au cimetière du Nord, 1 le 26/11 à la Bellangerais, 2 le 7/12 à Bréquigny. Un chant est entendu le 13/03 à la Grande-Lune/Forêt de Rennes, et un nourrissage au nid observé le 6/05 au Val sans Retour/Forêt de Paimpont, dans un chêne mort (trou à 8-10 m de hauteur). En fin d'année, maximum de 4 le 1/12 aux Maffrais/forêt de Rennes.

Mésange noire (*Parus ater*) : 10 données

Cette année n'est pas marquée par une "invasion" (comme 1997), mais par une présence discrète et clairsemée. La première moitié des données concerne la fin de l'hiver, en forêt, le 15/02 à Fougères, puis 2 le 25/03 à Saint-Aubin-du-Cormier, et en zone urbaine : chant le 21/03 aux Gayeulles/Rennes ; 1 le 30/03 à Bruz. Les 5 autres données sont toutes urbaines et de fin d'automne : 1 au moins suit des Mésanges à longue queue le 9/11 dans le quartier Saint-Martin/Rennes, puis se nourrit sur un cèdre le 19/12 ; 2 oiseaux reparaisent à Bruz le 11/11 ; 1 se montre le 23/11 à la Bellangerais/Rennes et 2 le 15/12 en Zup Sud/Rennes.

Mésange bleue (*Parus caeruleus*) : 67 données

Le chant est noté tous les mois, de janvier à juillet (21 données sur 48) : premiers les 19, 20 et 25/01 dans le quartier Saint-Martin/Rennes ; 1 le 20/02 à Careil/Iffendic ; puis surtout à partir de mars - 7 le 14/03 aux Gayeulles/Rennes.

Suivi de reproduction à Rennes : une visite de nichoir le 25/01 (le matin par temps doux) ; parades nuptiales du 25/03 au 6/04 ; nourrissage le 9/05 ; poussins criant le 21/05 ; au moins 3 jeunes s'envolent le 28/05 et quittent tout de suite le jardin. On signale par ailleurs une construction de nid le 1/04 sur la cabane de douaniers de l'anse du Verger/Cancalle ; 6 juvéniles le 25/05 au bois de Champagne/Pacé ; d'autres juvéniles le 30/05 aux Longs Champs/Rennes, le 3/06 à Careil/Iffendic, le 4/06 au Biez du Milieu/Marais de Dol, et le 1/07 à Timouy/Marais de Gannedel.

Regroupements familiaux : 15 oiseaux le 4/06 au Mesnil des Aulnays/Plerguer, et un effectif important de 150 le 16/06 au bois de Champagne/Pacé (grosses bandes de jeunes, avec une vingtaine de charbonnières). Unique donnée d'août : plusieurs groupes de 5 à 10 le 15/08 à Careil/Iffendic.

La seule donnée de septembre concerne un chant isolé le 8/09 à Brie.

La fréquentation des mangeoires reprend en milieu d'automne : 8 les 14 et 19/11, puis 13 le 15/12 au moulin de Février/Fleurigné.

Petite reprise du chant en fin d'année : 1 le 29/11 à Maurepas/Rennes ; 1 le 3/12 à Cesson-Sévigné. Un "petit chant d'hiver" est noté les 8-10 et 20/12 dans le quartier Saint-Martin/Rennes.

Pour finir, de nouveau, 9 oiseaux le 23/12 aux prairies Saint-Martin/Rennes.

Mésange charbonnière (*Parus major*) : 68 données

46 données réparties du 7/01 au 30/07, puis 22 du 8/09 au 23/12.

La majorité des données concernent des chants, étalés sur quasiment toute l'année : premier le 10/01 et dernier le 4/12 dans le quartier Saint-Martin/Rennes.

Au printemps, moyenne de 3 chanteurs autour de l'étang des Longs Champs/Rennes ; 7 (dont 1 femelle) le 14/03 aux Gayeulles/Rennes ; 6 le 31/03 à l'étang de la Chesnaie/Saint-Pierre-de-

Plesguen ; 3 le 16/04 autour de l'étang de Careil/Iffendic ; 6 le 12/05 sur 5,5 km autour de la Guéhardière/Guipele.

Les chants s'atténuent à la mi-mai, alors qu'apparaissent les premiers juvéniles : 1 le 25/05 au bois de Champagne/Pacé ; familles le 3/06 en forêt de Villecartier, le 4/06 à la Rosière/marais de Dol, le 5/06 dans le verger du Petit Launay/Montgermont, le 12/06 dans le quartier Saint-Martin/Rennes, le 1/07 à Timouy/marais de Gannedel. De rares chants sont notés au tout début de juin, puis fin juillet : les 26 et 30/07 à la Haute-Ripaudière/Brie, où ils reprennent le 8/09 ; 7 données de chants du 19/09 au 22/10 (période de temps doux), puis 3 du 26/11 au 4/12.

À la mangeoire du moulin de Février/Fleurigné : 7 oiseaux le 14/11, 6 le 19/11 et 5 le 15/12.

Sittelle torchepot (*Sitta europaea*) : 41 données

Un chanteur hivernal est noté le 7/01 à l'étang du Rouvre/Saint-Pierre-de-Plesguen, puis les données de chants sont réparties du 15/02 au 12/04 ; derniers le 29/04 au bois de la Motte/Saint-Brice-en-Coglès et le 3/06 en forêt de Villecartier. Des juvéniles sont seulement signalés le 25/05 et le 11/08 au bois de Champagne/Pacé (quasiment aucune autre donnée durant ces 3 mois).

À partir du 27/09, quelques oiseaux sont notés sur Rennes et en secteur boisé ; 2 fréquentent un jardin et sa mangeoire les 14/11, 19/11 et 15/12 au moulin de Février/Fleurigné.

Grimpereau des bois (*Certhia familiaris*) : 1 donnée

2 le 5/05 en forêt de Rennes, dont 1 apporte de la nourriture dans un nid, sous l'écorce d'un jeune pin mort (à 1,50 m de haut).

Grimpereau des jardins (*Certhia brachydactyla*) : 47 données

Les données sont très inégalement réparties : 37 jusqu'au 5/06, 3 du 21/07 au 1/08, 7 du 6/10 au 1/12.

La moitié concerne le chant : amorce le 6/01 dans le quartier Saint-Martin/Rennes (le midi par grand soleil), 1 le 7/01 à l'étang du Rouvre/Saint-Pierre-de-Plesguen, puis généralisation à partir de la mi-février. Une parade est observée le 25/03 en forêt de Saint-Aubin-du-Cormier : le mâle offre une larve à la femelle. Les effectifs de chanteurs semblent assez modestes et réguliers jusque début juin ; 3 le 12/05 sur 5,5 km autour de la Guéhardière/Guipele.

Des juvéniles sont notés le 4/06 sur plusieurs secteurs des marais de Dol.

Quelques chants au cœur de la trêve estivale : 1 le 22/07 à Brie, 2 le 1/08 à Careil/Iffendic ; puis 1 isolé le 6/10 à Brie. L'automne ne fournit par ailleurs que quelques données éparées.

Loriot d'Europe (*Oriolus oriolus*) : 29 données

Les données s'étalent sur 3 petits mois, du 7/05 au 3/08, et concernent essentiellement des chants. Elles proviennent des marais de Dol (Mesnil des Aulnays, Biez du Milieu, Rosière, Saint-Coulban), de Careil/Iffendic, de Châtillon-en-Vendelais et de 7 autres sites, où sont entendus des chanteurs isolés : bois de Soevres/Vern-sur-Seiche et de Gervis/Noyal-sur-Vilaine, forêts de Chevré et de Rennes (Grande-Lune), marais de la Folie/Antrain et du Mesnil/Pleine-Fougères (couple), et landes de Jaunouse/Billé, où 1 mâle poursuit 1 femelle le 19/05. 1 jeune accompagnant un couple est noté le 3/08 au Mesnil des Aulnays/Marais de Dol.

Pie-grièche écorcheur (*Lanius collurio*) : 18 données

Toutes les données sont concentrées du 12/05 au 18/08 et sur trois secteurs : Ercé-en-Lamée (1 couple), Treffendel (1 couple non nicheur) et le marais de Dol (7 sites occupés) - soit un peu moins de 10 couples recensés sur le département.

La période de présence est donc habituelle, mais l'arrivée plutôt précoce, puisque 3 couples sont notés dès le 13/05 au Biez du Milieu/Marais de Dol - secteur principal, suivi de la Rosière et du Mesnil des Aulnays, où des adultes sont observés sur le site de nid les 24/06 et 8/07 (site déserté le 3/08).

Aux Chaintres/Ercé-en-Lamée, 2 juvéniles sont vus avec 1 mâle le 21/07.

À Landéniac/Treffendel enfin, 1 couple fidèle à une haie mais visiblement non nicheur est pointé les 8/07, 6, 11 et 18/08.

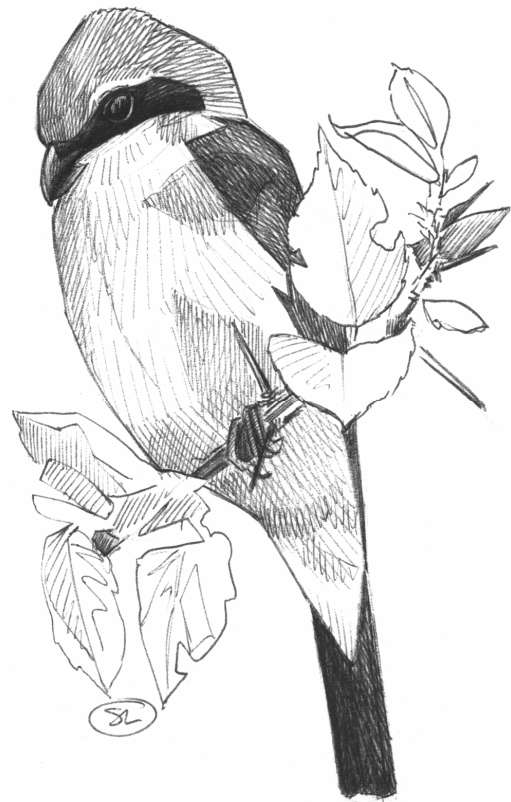
**Geai des chênes (*Garrulus glandarius*)** : 57 données

Des oiseaux isolés, ou par 2 ou 3, sont notés un peu partout (forêts, villes, berges) et sur toute l'année (33 données jusqu'à mi-juin, 22 de septembre à décembre).

Des rassemblements et manifestations liés à la reproduction ont lieu à partir de la mi-mars : 7 le 14/03 aux Gayeulles/Rennes, où 5 se poursuivent et "gloussent" le 21/03 ; 4 crient "en chorale" le 25/03 en forêt de Saint-Aubin-du-Cormier ; 6 oiseaux sur 3 km le 11/04 sur le chemin des Moines à Feins ; 8 le même jour à Saint-Médard-sur-Ille. Bien plus tard, 3 ind. excités sont encore notés le 4/06 à la Rosière/Marais de Dol, et 2 le 8/12 aux Gayeulles/Rennes.

La reproduction elle-même, discrète, passe totalement inaperçue.

Pie bavarde (*Pica pica*) : 46 données

32 données sont réparties jusque début juin ; il n'y en a ensuite que 2 sur 4 mois (du 5/06 au 5/10), puis 12 en fin d'année. Dortoirs de fin d'hiver 2000-01 : 50 le 7/01 aux Gayeulles/Rennes, 32 le 24/01 à l'étang de Châtillon-en-Vendelais, 64 le 27/01 au Bois-Perrin/Rennes (55 le 8/02, 37 le 15/02), 30 le 4/02 à Careil/Iffendic, et encore 56 le 4/03 aux prairies Saint-Martin/Rennes. Des constructions de nids sont notées dès le 8/02 à Rennes (transport de branche au-dessus du boulevard de Verdun), puis le 24/03 au bois de Champagne/Pacé, le 26/03 au Bois-Perrin et aux Longs Champs/Rennes.

La reproduction s'accompagne de manifestations défensives : dans le quartier Saint-Martin/Rennes, un couple crie en pleine nuit (3h ; idem le 18/07 vers 1h) puis toute la journée le 19/04 autour d'un grand cèdre ; un Épervier en est chassé vigoureusement le 18/05. C'est aussi l'époque des comportements prédateurs : dans le même jardin, 1 pie fouille en quête d'un nid de Merle le 8/03 ; le 17/04, le couple cherche des nids de moineaux au bord d'un toit ; le 17/05, il tue un jeune Merle au sol à coups de bec dans le crâne, sous les attaques du mâle merle, et consomme sa poitrine. Dans le centre-ville est observée le 13/04 une attaque sur une Tourterelle turque (qui y laisse des

plumes). Jeunes volants : 4 avec leurs parents le 18/05 dans le centre de Rennes ; 1 avec 2 couples proches le 28/05 dans le quartier Saint-Martin/Rennes ; 1 le 30/05 au bois de Champagne/Pacé. De nombreuses familles envolées sont recensées le 4/06 dans les marais de Dol (18 ind. au Mesnil des Aulnays/Plerguer).

L'automne voit la reconstitution des troupes en campagne (15 le 21/10 et 20 le 4/11 en matinée à Careil), puis des dortoirs à Rennes : 150 le 8/12 au parc des Gayeulles, 17h30 (25 à 17h) ; le 22/12, 25 sont posées à 17h sur le square de la Touche (étape vers Pontchaillou). Aux prairies Saint-Martin : 42 le 23/11 à 17h30, 17 le 22/12 à 17h et 52 le 27/12 à 18h.

Enfin, la pie rurale "pique-bœuf" affectionne les dos de bovins, comme en témoignent des observations du 26/02 à Châteauneuf-d'Ille-&-Vilaine et du 9/09 à Bourg-des-Comptes.

Choucas des tours (*Corvus monedula*) : 51 données

La reproduction a été particulièrement bien suivie en cette année d'enquête (*). 22 % des communes prospectées (87 % de l'ensemble du département) ont été trouvées occupées, contre seulement 14 % en 1989, et un total de 730 couples a été dénombré (par 25 observateurs). Les bastions principaux restent Vitré (349 ind., + 53 %) et Châteaugiron (165, + 175 %).

L'espèce se porte donc bien en Ille-et-Vilaine : en 12 ans, les plus grosses colonies se sont renforcées, ont essaimé sur des communes voisines, et le cœur du département, jadis déserté, se voit à son tour colonisé, notamment Rennes et son bassin proche.

Encore cette population "hyper-urbaine" reste-t-elle probablement largement sous-estimée : 6 ind. sont comptés à Rennes, tous dans le centre-ville. Les données du fichier soulignent la difficulté du recensement dans une grande agglomération d'une espèce mobile, présente toute l'année, et nichant dans des strates assez inaccessibles.

Quelques éléments de reproduction : constructions de nids le 29/03 dans un trou d'arbre, dans le parc de la tour Saint-Joseph à Saint-Pern, et le 1/04 dans une meurtrière du château de Bois Orcan/Châteaugiron ; 10 juvéniles le 1/07 dans le bourg de la Bosse-de-Bretagne.

En ce qui concerne les troupes hivernales, les prés de Graslin/Marais de Dol sont fréquentés par 110 oiseaux le 17/02, 70 le 18/02, 140 le 25/02. Un dortoir regroupe un effectif important estimé à 500 ind. le 7/12 à Pocé-les-Bois.

(*) *HOUALET C. (2004) - La nidification du choucas des tours en Ille-&-Vilaine au printemps 2001. Le Grèbe 13 : 19-24.*

Corbeau freux (*Corvus frugilegus*) : 19 données

En fin d'hiver, 10 au sol avec 100+ Corneilles le 1/02 à Beauvais/Gévezé ; 60 le 17/02 à Noyal-sur-Seiche près de la quatre-voies vers Nantes ; 2 le 19/03 à Pont-Réan.

Reproduction : 4 nids en construction le 2/03 au château de Vaux/Cesson-Sévigné ; 82 nids et ébauches le 29/03 dans une peupleraie entre Bois Harel et le Vallon/Chartres-de-Bretagne ; 19 nids utilisés le 31/03 au bois de Champagne/Pacé, 40 le 1/04 dans une châtaigneraie au bois de la Jaroussaye/Janzé. Sur Cesson-Sévigné, 15 nids actifs le 13/04 au château de Vaux, 44 le 14/04 au parc de la Monniais et 50 le 15/04 au Verger. Enfin, une colonie d'au moins 60 couples occupe le bois du Houx à Luitré.

Dernière donnée printanière : 50 en bande avec des Choucas le 19/05 au bois de Soevres/Vern-sur-Seiche. Les mentions reprennent en automne et concernent surtout des troupes à des endroits méconnus : 40 le 25/09 au bord de la RN137 à Saint-Erblon (idem le 24/11) ; 60 (adultes et immatures) le 8/11 à l'étang de la Rue Verte/Dompierre-du-Chemin ; 15 le 18/11 à 3 km à l'ouest du bourg de Saint-Brice-en-Coglès ; 22 le 26/11 à Fénicat/Bruz ; 150 à 200 le 15/12 à la lande d'Ercé/Saint-Erblon ; 130 le 23/12 à Déserseul/Piré-sur-Seiche. Enfin, 2 se montrent le 30/12 près de l'étang de Careil/Iffendic.

Corneille noire (*Corvus corone corone*) : 42 données

30 données jusqu'au 4/06, 11 à partir du 4/10, et une seule donc sur les 4 mois intermédiaires. Les troupes recensées plafonnent à 120 oiseaux : le 7/01 à la Chapelle-Thouarault, le 3/04 entre le Grand-Fougeray et la Noë-Blanche, le 22/04 dans un champ d'épandage de fumier à la Balusais/Gahard. Un effort de dénombrement permettrait de compter des effectifs beaucoup plus importants dans les bandes ou dortoirs internuptiaux. Quelques groupes de "célibataires" probables au printemps : 50 le 31/03 à Servon-sur-Vilaine ; 60 le 1/04 à 7h30 dans un bosquet à l'Afféagement/Liffré ; 50 le 1/04 à Marpiré ; 100 le 19/04 à Châtillon-sur-Seiche.

Le chant est noté par 2 observateurs : le 25/02 dans le centre de Rennes, le 14/03 au parc des Gayeulles/Rennes, les 1/04 et 29/04 au bois de la Motte/Saint-Brice-en-Coglès, le 12/04 en forêt de Montfort, le 11/05 au bois de Beaucel/Guipry. A Careil/Iffendic, 1 attrape un œuf le 16/04 dans un nid parmi les joncs ; 3 chantent le 8/05 autour de l'étang. Autre comportement reproducteur : 1 arrache de la laine sur le dos d'un mouton le 30/04 à Saint-Ouen-des-Alleux.

De nombreuses familles sont recensées le 4/06 dans les marais de Dol (31 ind. au Biez du Milieu).

En automne sont seulement mentionnés quelques groupes de 40 à 100 oiseaux.

Grand Corbeau (*Corvus corax*) : 6 données

Les données proviennent de deux sites :

- - Nidification à Port-Briac sur la côte : 2 oiseaux les 18 et 23/02, nid occupé le 8/03, couple et 2 juv. volants le 23/04, puis encore 1 adulte avec 2 jeunes le 5/06. C'est la première fois que cette aire est rechargée (et qu'un couple niche en Ille-et-Vilaine?) depuis 1990.
- - En saison postnuptiale, 2 oiseaux le 9/11 à la pointe du Grouin/Cancale.

Étourneau sansonnet (*Sturnus vulgaris*) : 32 données

Un seul dortoir de quelque importance est cité : 3 000 le 16/01 au Blosne/Rennes. La reproduction est un peu mieux documentée, à commencer par les chants : 4 le 14/03 au parc des Gayeulles/Rennes ; quelques isolés du 1/04 au 8/05 (imitation de Choucas et Buse à Eancé) ; 3 le 12/05 sur 5,5 km autour de la Guéhardière/Guipel. Constructions de nids : le 24/02 dans un trou d'arbre (utilisé le 31/03) puis de nouveau le 16/04 au bois de Champagne/Pacé ; plusieurs le 25/03 en forêt de Saint-Aubin-du-Cormier.

Juveniles : 1 mort tombé du nid le 29/03 à Pacé ; dans des loges le 28/04 en forêt de Montfort et le 29/04 en forêt de Rennes ; 2 le 8/05 au bois de Champagne/Pacé.

Regroupements familiaux : 30 le 27/05 au marais des Guettes/Rance Maritime ; première bande de 6 sur un cerisier le 1/06 dans le quartier Saint-Martin/Rennes ; 73 au Biez du Milieu et 150 aux prés de Graslin le 4/06 dans les marais de Dol. Seules 5 données sont ultérieures à cette date.

Le soir du 21/07, 100 ind. moucheronnent à la Haute-Ripauidière/Brie, où un chant retentit le matin du 22/07. Dortoirs : 300 le 29/10 à la Goutte/Saint-Suliac ; 70 le 5/12 aux Longs Champs/Rennes.

Du Moineau domestique au Bruant proyer

Caroline Houalet

Moineau domestique (*Passer domesticus*) : 29 données

Les observations transmises concernent essentiellement la reproduction ou des populations non commensales : première ponte le 22/03 au Rheu et nourrissage le 1/04 à Sens-de-Bretagne. À noter, la présence de l'espèce sur l'île Cézembre, dans les marais de Dol et de Timouy/Gannedel et sur la digue Sainte-Anne/baie du Mont-Saint-Michel.

Moineau friquet (*Passer montanus*) : 12 données

L'espèce n'est notée que sur 9 sites : 2 le 6/01 et 1 le 20/11 à l'étang de Châtillon-en-Vendelais, 2 le 14/01 Betton, 2 mâles cantonnés le 26/04 à Romagné, 1 couple le 1/05 à Saint-Guinoux, 1 le 4/06 à Saint-Coulban/marais de Dol, 1 ad. avec 2 juv. le 16/06 et 2 le 25/11 au bois de Champagne/Pacé, 1 le 4/10 à Brécé et de 1 à 4 ind. du 20/10 au 22/12 à la Haute-Ripauidière/Brie.

Pinson des arbres (*Fringilla coelebs*) : 69 données

Les troupes d'hivernants ou de migrateurs restent peu notées par les observateurs : 200 le 14/01 au Grand Fougeray, 400 le 19/01 au réservoir de la Cantache et 150 le 20/02 à l'étang de Careil/Iffendic. Dernières troupes de 100 le 2/03 et de 30 le 4/03 en forêt de Rennes.

Les premiers chants complets sont entendus le 3/02 au Blosne/Rennes et le 24/02 au bois de Champagne/Pacé. Des juvéniles sont notés le 25/05 dans le bois de Champagne et le 30/05 aux Longs Champs/Rennes. Le dernier chanteur est entendu le 22/08 La Haute-Ripauidière/Brie.

À partir de la troisième décade de novembre, des troupes sont à nouveau observées : 200 le 24/11 en forêt de Rennes.

Pinson du Nord (*Fringilla montifringilla*) : 9 données

L'espèce est notée jusqu'à mi-mars : 4 le 20/02 à l'étang du Boulet/Feins et 1 le 16/03 à La Mezière.

À l'automne, l'espèce est observée tardivement : 1 le 14/11 à Fleurigné, 2 le 17/11 au polder Foucault/baie du Mont-Saint-Michel, 1 le 18/11 au Mont-Saint-Michel, 4 le 19/11 à Fleurigné, 1 le 9/12 à Saint-Erblon, 23 le 15/12 à Fleurigné et 1 le 21/12 aux Bougrières/gravières de Rennes. Le suivi d'une mangeoire à Fleurigné semble indiquer que l'espèce n'est pas seulement de passage, mais que des individus hivernent véritablement.

Serin cini (*Serinus serinus*) : 29 données

Trois données hivernales et sur la côte : 2 le 6/01 à Rennes, 1 le 18/02 à Saint-Guinoux et 20 le 26/02 au marais des Guettes/Rance maritime.

À partir de mars, les données se multiplient en concordance avec les premiers chanteurs, dès le 7/03 à Monterfil, puis à Saint-Briac, Rennes, Bain-de-Bretagne, Iffendic, Saint-Etienne-en-Coglès, Rance maritime, Le Verger, Montfort, marais de Dol, Bourgarré, Cancale, Saint-Benoît-des-Ondes, Saint-Erblon, Combours et Redon.

Aucune donnée n'est transmise en août et septembre, et seulement 3 données automnales : 2 le 5/10 en migration active à la Bellangerais/Rennes, 1 le 7/10 au réservoir de la Cantache et 3 le 11/11 au marais des Guettes.

Verdier d'Europe (*Carduelis chloris*) : 47 données

Des troupes d'hivernants puis de migrateurs sont observées jusqu'en avril, dont 20 en dortoir avec des Tarins des aulnes (*Carduelis spinus*) le 19/01 au square de la Touche/Rennes, 100 le 19/01 au réservoir de la Cantache, 50 le 18/03 à Chevaigné et 12 le 16/04 à l'étang du Boulet/Feins.

Le premier chanteur est entendu le 13/02 au bois Perrin/Rennes et le dernier le 30/07 à la Haute-Ripauidière/Brie. Un juv. à peine volant est noté le 21/04 au bois de Champagne/Pacé.

Des troupes sont à nouveau observées à partir de la seconde décade de novembre : 10 le 11/11 au marais des Guettes/Rance maritime, 40 le 19/11 et 50 le 15/12 à Fleurigné et 40 le 22/12 en dortoir au square de la Touche/Rennes.

Chardonneret élégant (*Carduelis carduelis*) : 60 données

Des bandes sont observées jusqu'en première décade de mars. À noter 800, le 14/01 au Grand Fougerey et 120 le 27/01 au réservoir de la Cantache.

Le premier chanteur est entendu le 28/04 à Montfort.

Des rassemblements post-nuptiaux de quelques dizaines d'individus sont observés à partir du 31/07, relayés par les migrateurs et hivernants (max. 70 le 10/11 au réservoir de la Cantache).

Tarin des aulnes (*Carduelis spinus*) : 33 données

13 données jusqu'au 25/03, dernière observation pré-nuptiale. À noter, un rassemblement de 160 ind. le 15/02 à la Loge/forêt de Fougères.

Les premières observations postnuptiales débutent le 17/10 avec 20 ind. à Vern-sur-Seiche. À noter, 100 le 10/11 au bois de Champagne/Pacé et 90 le 23/12 aux prairies Saint-Martin/Rennes.

Linotte mélodieuse (*Carduelis cannabina*) : 32 données

Les observateurs n'ont pas transmis de données sur l'espèce en janvier, février et première quinzaine de mars.

Les deux premiers chanteurs sont entendus le 7/04 au bras de Châteauneuf/Rance maritime et le 22/04 avec 4 chanteurs à Gahard. Dernier chant le 30/07 à Brie.

La période de nidification est peu notée (Une seule localité suivie !).

En période postnuptiale, les premières bandes sont notées le 1/08 avec 50 ind. au dortoir à l'étang de Careil/Iffendic. L'afflux des migrateurs n'est véritablement perceptible qu'à partir de novembre : 90 le 10/11 au réservoir de la Cantache, 50 le 18/11 à Corps-Nuds, 60 le 25/11 à Janzé, 70 le 25/11 au barrage de la Chèze, 50 le 2/12 à Brie et au réservoir de la Cantache, 70 le 8/12 à Corps-Nuds et 25 le 16/12 au réservoir de la Cantache.

Sizerin flammé (*Carduelis flammea*) : 1 donnée

5 le 7/02 aux prairies Saint-Martin/Rennes.

Beccroisé des sapins (*Loxia curvirostra*) : 2 données

Année sans invasion, avec seulement 2 données : 2 le 21/08 à l'étang de Châtillon-en-Vendelais et une bande en vol le 28/11 à l'étang de Paintourteau/Erbrée.

Bouvreuil pivoine (*Pyrrhula pyrrhula*) : 39 données

Espèce discrète, mais sans doute systématiquement notée.

De 1 à 3 ind. sont observés sur les communes de Rennes, Vern-sur-Seiche, forêt de Fougères, forêt de Saint-Aubin-du-Cormier, Iffendic, gravières de Rennes, Feins, Montfort, Cancale, Gahard, marais de Dol, Pacé, réservoir de la Cantache, forêt de Rennes et barrage de la Chèze.

Le chant est entendu le 25/03 en forêt de Saint-Aubin-du-Cormier, le 22/04 Gahard et le 21/08 étang de Careil/Iffendic.

Grosbec casse-noyaux (*Coccothraustes coccothraustes*) : 25 données

L'espèce est observée essentiellement à Rennes (parc des Gayeulles, canal St-Martin, parc des Hautes-Ourmes, les Longs Champs) et en forêt de Rennes. Un afflux d'hivernants est sensible à partir de la troisième décennie de février : 15 les 26/02 à la Grande Lune/forêt de Rennes, 20 le 28/02 au parc des Gayeulles/Rennes, 20 le 2/03 dont 2 chanteurs en forêt de Rennes, 12 le 7/03 au parc des Gayeulles et 15 le 13/03 à la Grande Lune. Des individus isolés sont également notés au pré Henri/la Chapelle-aux-Fitzméens et dans le bois de Champagne/Pacé.

Aucune donnée de fin avril à fin octobre.

L'espèce est à nouveau notée à partir de fin octobre : 3 le 31/10 à l'étang de Rolin/Québriac, 1 le 9/11 à la Bellangerais/Rennes et 1 le 22/12 au bois de Champagne.

Bruant lapon (*Calcarius lapponicus*) : 16 données

L'hivernage est noté jusqu'à début mars : 5 le 15/01 et 4 le 16/01 à Roz-sur-Couesnon, 6 le 24/01 aux Quatre Salines/baie du Mont-Saint-Michel, 11 le 22/02 au polder Foucault/baie du Mont-Saint-Michel, 1 le 25/02 aux Quatre Salines et dernières données tardives de 3 ind. le 2/03 à Roz-sur-Couesnon et d'un total de 18 le 3/03 entre les herbues et le polder Foulon de la baie du Mont-Saint-Michel.

Les hivernants sont de retour début novembre, avec un afflux mi-décembre : 7 le 2/11 aux Quatre Salines, 10 le 18/11 à la réserve de chasse/baie du Mont-Saint-Michel, 4 le 7/12 au polder Foulon/baie du Mont-Saint-Michel, 4 le 7/12 aux Quatre Salines, 1 le 9/12 au polder Foulon, 30 le 16/12 aux Quatre Salines, 2 le 23/12 au polder Foucault et 1 le 30/12 à la réserve de chasse.

Bruant des neiges (*Plectrophenax nivalis*) : 2 données

15 le 18/01 aux Quatre Salines/baie du Mont-Saint-Michel sur des chaumes de maïs et 1 le 5/12 à la Rochetorin/baie du Mont-Saint-Michel.

Bruant jaune (*Emberiza citrinella*) : 42 données

Espèce notée toute l'année.

Le premier chanteur est entendu le 25/02 dans les marais de Dol, où des densités importantes de nicheurs seront observées le 4/06 : 23 au biez du milieu, 12 dans la Rosière, 13 au biez de Ceinture nord, ainsi que 13 au Mesnil des aulnays/Plerguer et 12 à Roz Landrieux.

Enfin, une seule donnée de rassemblement hivernal : 12 le 30/12 à l'étang de Careil/Iffendic.

Bruant zizi (*Emberiza cirulus*) : 30 données

L'espèce est notée toute l'année. Les observations concernent de 1 à 3 individus sur les communes d'Iffendic, Monterfil, Cancale, lac de Haute-Vilaine, Bruz, Les Iffs, Tresboeuf, Guipel, Dinard, Liffré, Saint-Malo, Bovel, La Bosse-de-Bretagne, Pacé, Brie, Rance maritime et Hirel.

Bruant des roseaux (*Emberiza schoeniclus*) : 40 données

Un rassemblement hivernal d'importance est noté en janvier : 150 le 17/01 à la station d'épuration/baie du Mont-Saint-Michel.

En période de reproduction, l'espèce est observée à l'étang de Careil/Iffendic, au marais des Guettes/Rance maritime, aux marais de Timouy/Gannedel et de Gannedel (20 le 20/05) et au marais de Dol (39 le 4/06).

À partir de décembre, quelques petites troupes sont à nouveau notées en baie du Mont-Saint-Michel : 13 le 7/12 aux Quatre Salines et 30 le 16/12.

Bruant proyer (*Miliaria calandra*) : 5 données

30 les 12/01 et 17/01 à la station d'épuration/baie du Mont-Saint-Michel, 2 le 19/02 à la Ferme neuve/baie du Mont-Saint-Michel, 1 chanteur le 16/04 au polder Foucault/baie du Mont-Saint-Michel et 1 le 12/08 au biez du Milieu/marais de Dol.